



รายงาน

ผลการติดตามและประเมินผลแผนพัฒนาเทศบาลเมืองหล่มสัก
ประจำปีงบประมาณ พ.ศ. ๒๕๖๖

โดย

คณะกรรมการติดตามและประเมินผลแผนพัฒนาเทศบาลเมืองหล่มสัก
เทศบาลเมืองหล่มสัก อำเภอหล่มสัก จังหวัดเพชรบูรณ์
ธันวาคม ๒๕๖๖

สารบัญ

หน้า

ส่วนที่ ๑ บทนำ

- ความสำคัญของการติดตามและประเมินผล ๑
- วัตถุประสงค์ของการติดตามและประเมินผล ๒
- ขั้นตอนการติดตามและประเมินผล ๒
- เครื่องมือการติดตามและประเมินผล ๕
- ประโยชน์ของการติดตามและประเมินผล ๗

ส่วนที่ ๒ การติดตามและประเมินผล

- แผนพัฒนาท้องถิ่น ๙
- แนวทาง วิธีการติดตามและประเมินผลแผนพัฒนาท้องถิ่น ๑๑
- ผลการติดตามและประเมินผลแผนพัฒนาท้องถิ่น
 - ผลการประเมินการจัดทำแผนพัฒนาท้องถิ่น (พ.ศ. ๒๕๖๖-๒๕๗๐) ๑๒
 - ผลการพิจารณาให้คะแนนการติดตามและประเมินผล ยุทธศาสตร์เพื่อความสอดคล้องแผนพัฒนาท้องถิ่น (พ.ศ. ๒๕๖๖-๒๕๗๐) ประจำปีงบประมาณ พ.ศ. ๒๕๖๗ ๑๔
 - ผลการพิจารณาให้คะแนนการติดตามและประเมินผล โครงการเพื่อความสอดคล้องแผนพัฒนาท้องถิ่น (พ.ศ. ๒๕๖๖-๒๕๗๐) ประจำปีงบประมาณ พ.ศ. ๒๕๖๗ ๑๙
 - ผลการประเมินการนำแผนพัฒนาท้องถิ่นไปปฏิบัติเชิงคุณภาพ ๒๖
 - ผลการประเมินการนำแผนพัฒนาท้องถิ่นไปปฏิบัติเชิงปริมาณ ๓๑
 - ผลการประเมินความพึงพอใจของประชาชนต่อการดำเนินงาน ของเทศบาลเมืองหล่มสัก ๔๒

ส่วนที่ ๓ สรุปผลการพัฒนาและข้อเสนอแนะ

- สรุปผลการพัฒนาตามแผนพัฒนาท้องถิ่น ๕๒
- ข้อเสนอแนะของคณะกรรมการติดตามและประเมินผลแผนพัฒนา เทศบาลเมืองหล่มสักต่อผู้บริหารท้องถิ่น ๕๙

สารบัญ (ต่อ)

หน้า

ภาคผนวก

■ ภาคผนวก ก

- ตาราง ก ผลการดำเนินโครงการในเทศบัญญัติงบประมาณ
รายจ่าย ประจำปีงบประมาณ พ.ศ. ๒๕๖๖ ๖๐
- ตาราง ข ผลการดำเนินโครงการตั้งจ่ายเป็นรายการใหม่
ประจำปีงบประมาณ พ.ศ. ๒๕๖๖ ๘๒
- ตาราง ค ผลการดำเนินโครงการเงินสะสม
ประจำปีงบประมาณ พ.ศ. ๒๕๖๖ ๘๖
- ตาราง ง ผลการดำเนินโครงการเงินอุดหนุนทั่วไป
ประจำปีงบประมาณ พ.ศ. ๒๕๖๖ ๘๗
- ตาราง จ ผลการดำเนินโครงการเงินอุดหนุนเฉพาะกิจ
ประจำปีงบประมาณ พ.ศ. ๒๕๖๖ ๙๐
- ตาราง ฉ ผลการดำเนินโครงการหน่วยงานอื่นมาดำเนินการ
ประจำปีงบประมาณ พ.ศ. ๒๕๖๖ ๙๑
- ตาราง ช ผลการดำเนินโครงการที่ดำเนินงานต่อเนื่อง
ประจำปีงบประมาณ พ.ศ. ๒๕๖๖ ๙๔

■ ภาคผนวก ข

ผลการประเมินความพึงพอใจของประชาชน
ต่อการดำเนินงานของเทศบาล ๙๗

■ ภาคผนวก ค

ประกาศผลการติดตามและประเมินผลแผนพัฒนา
เทศบาลเมืองหล่มสัก ประจำปีงบประมาณ พ.ศ. ๒๕๖๖ ๑๐๑

■ ภาคผนวก ง

คำสั่งแต่งตั้งคณะกรรมการติดตามและประเมินผล
แผนพัฒนาเทศบาลเมืองหล่มสัก ๑๐๒

■ ภาคผนวก จ

แบบสอบถามความพึงพอใจต่อการดำเนินงาน
ของเทศบาลเมืองหล่มสัก ประจำปีงบประมาณ พ.ศ. ๒๕๖๖ ๑๐๔

ส่วนที่ ๑ บทนำ

๑. ความสำคัญของการติดตามและประเมินผล

การติดตาม (Monitoring) และการประเมิน (Evaluation) เป็นกระบวนการที่แตกต่างกัน มีจุดหมายไม่เหมือนกัน แต่กระบวนการทั้งสองมีความเกี่ยวข้องสัมพันธ์กัน และเมื่อนำแนวคิดและหลักการติดตามและประเมินผล (Monitoring and Evaluation) มาประสานใช้ด้วยกันอย่างเหมาะสม จะช่วยให้ผู้บริหารท้องถิ่น สมาชิกสภาท้องถิ่น และพนักงานองค์กรปกครองส่วนท้องถิ่น สามารถกำกับดูแล ทบทวน และพัฒนางาน พัฒนาท้องถิ่นตามแผนงาน โครงการได้อย่างมีประสิทธิภาพและประสิทธิผล ดังนั้นการติดตามและประเมินผลแผนพัฒนาท้องถิ่นจึงเป็นการติดตามผลที่มีความสำคัญ ดังนี้

(๑) ผลการปฏิบัติงานของหน่วยงานรับผิดชอบแต่ละแผนงาน โครงการเพื่อการพัฒนาท้องถิ่นหรือกิจกรรมต่างๆ ที่ดำเนินการหรือไม่ได้ดำเนินการตามแผนพัฒนาท้องถิ่นที่ได้กำหนดไว้หรือไม่ รวมทั้งงบประมาณในการดำเนินงาน

(๒) ผลการใช้ปัจจัยหรือทรัพยากรต่างๆ ในการพัฒนา ตรวจสอบแผนงาน โครงการเพื่อการพัฒนาได้รับปัจจัยหรือทรัพยากรทั้งด้านปริมาณและคุณภาพตามระยะเวลาที่กำหนดไว้หรือไม่อย่างไร

(๓) ผลการดำเนินงาน ตรวจสอบผลตรงตามเป้าหมายที่กำหนดไว้หรือไม่เพียงใด มีปัญหาอุปสรรคทั้งในด้านการจัดทำแผนพัฒนาท้องถิ่น การดำเนินการตามแผนงานและโครงการเพื่อการพัฒนาท้องถิ่น และขั้นตอนต่างๆ ในการดำเนินการตามโครงการเพื่อการพัฒนาท้องถิ่น

(๔) ความสำคัญของการติดตามและประเมินแผนเป็นเครื่องมือสำคัญในการทดสอบผลการดำเนินงานตามภารกิจว่าดำเนินการได้ตามเป้าหมายที่กำหนดไว้หรือไม่ ทำให้ทราบและกำหนดทิศทางการพัฒนาได้อย่างเป็นรูปธรรมและเกิดความชัดเจนที่จะทำให้ทราบถึงจุดแข็ง (Strengths) จุดอ่อน (Weaknesses) โอกาส (Opportunities) ปัญหาหรืออุปสรรค (Threats) ของแผนพัฒนาท้องถิ่น โครงการกิจกรรมต่างๆ ซึ่งอาจเกิดจากสภาพพื้นที่และผู้มีส่วนเกี่ยวข้องเพื่อนำไปสู่การปรับปรุงแผนงาน โครงการพัฒนาให้เกิดความสอดคล้องกับสภาพแวดล้อมในสังคมภายใต้ความต้องการและความพึงพอใจของประชาชนในท้องถิ่น

สรุปความสำคัญการติดตามและประเมินผล คือ การนำไปสู่การวางแผนการพัฒนาในปีต่อๆ ไป เพื่อให้เกิดผลสัมฤทธิ์เชิงคุณค่าในการจัดทำบริการสาธารณะ และกิจกรรมสาธารณะมากที่สุด และเมื่อพบจุดแข็งต้องเร่งดำเนินการและต้องมีความรอบคอบในการดำเนินการขยายโครงการ กิจกรรมต่างๆ ที่เป็นจุดแข็ง และรอโอกาสในการเสริมสร้างให้เกิดจุดแข็ง หากพบปัญหาและอุปสรรคต้องตั้งรับ รอโอกาสที่จะดำเนินการ พยายามลดสิ่งที่เป็นปัญหาและอุปสรรค และหากพบจุดอ่อนต้องหยุดและลดปัญหาลงให้ได้ ดำเนินการปรับปรุงให้ดีขึ้นตั้งรับเพื่อรอโอกาส และสุดท้ายเมื่อมีโอกาสให้ใช้พันธมิตรหรือผู้มีส่วนได้เสีย

ให้เกิดประโยชน์เพื่อดำเนินการขยายแผน โครงการ กิจกรรมต่างๆ พร้อมการปรับปรุงและเร่งดำเนินการ ส่งผลให้เกิดกระบวนการพัฒนาที่เข้มแข็งและมีความยั่งยืน เป็นไปตามเป้าหมายประสงค์ที่ตั้งไว้

๒. วัตถุประสงค์ของการติดตามและประเมินผล

การติดตามและประเมินผลแผนพัฒนาท้องถิ่นมุ่งตรวจสอบแผนงาน โครงการที่ได้ดำเนินการไปแล้วว่าสิ่งใดควรดำเนินการต่อไปตามวัตถุประสงค์ของแผนงาน โครงการ หรือศึกษาระหว่างดำเนินการตามโครงการเพื่อการพัฒนาท้องถิ่นว่ามีปัญหาใดควรปรับปรุงเพื่อการบรรลุเป้าหมาย ติดตามและประเมินผลแผนงาน โครงการเพื่อการพัฒนาท้องถิ่นที่ไม่ได้ดำเนินการเป็นเพราะเหตุใด เกิดปัญหาจากสาเหตุใด ดังนั้นจึงกำหนดเป็นวัตถุประสงค์ ดังนี้

(๑) เพื่อเป็นเครื่องมือในการบริหารท้องถิ่น ซึ่งจะช่วยตอบสนองภารกิจตามอำนาจหน้าที่ของหน่วยงาน รวมทั้งปรับปรุงการปฏิบัติงานให้ดีขึ้น มีประสิทธิภาพและประสิทธิผล

(๒) เพื่อให้ทราบความก้าวหน้าการดำเนินงานตามระยะเวลาและเป้าหมายที่กำหนดไว้ สถานะผลการดำเนินงาน ตลอดจนปัญหา อุปสรรคในการพัฒนาท้องถิ่นตามภารกิจที่ได้กำหนดไว้

(๓) เพื่อเป็นข้อมูลสำหรับเร่งรัด ปรับปรุง แก้ไข ขอบกพร่องของการดำเนินงานโครงการ การยกเลิกโครงการที่ไม่เหมาะสมหรือหมดความจำเป็นของเทศบาล

(๔) เพื่อทราบถึงสถานะการบริหารการใช้จ่ายงบประมาณของเทศบาล

(๕) เพื่อผลักดันให้การดำเนินการตามแผนงาน โครงการต่างๆ เป็นไปอย่างมีประสิทธิภาพ บรรลุวัตถุประสงค์และเกิดประโยชน์กับประชาชนในท้องถิ่นมากที่สุด

๓. ขั้นตอนการติดตามและประเมินผล

ระเบียบกระทรวงมหาดไทยว่าด้วยการจัดทำแผนพัฒนาขององค์กรปกครองส่วนท้องถิ่น พ.ศ. ๒๕๔๘ และแก้ไขเพิ่มเติมถึง (ฉบับที่ ๓) พ.ศ. ๒๕๖๑ ข้อ ๒๙ กำหนดว่า คณะกรรมการติดตามและประเมินผลแผนพัฒนาท้องถิ่น มีอำนาจหน้าที่ดังนี้ (๑) กำหนดแนวทาง วิธีการในการติดตามและประเมินผลแผนพัฒนาท้องถิ่น (๒) ดำเนินการติดตามและประเมินผลแผนพัฒนาท้องถิ่น (๓) รายงานผลและเสนอความเห็นซึ่งได้จากการติดตามและประเมินผลแผนพัฒนาท้องถิ่นต่อผู้บริหารท้องถิ่น เพื่อให้ผู้บริหารท้องถิ่น เสนอต่อสภาท้องถิ่น และคณะกรรมการพัฒนาท้องถิ่น พร้อมทั้งประกาศผลการติดตามและประเมินผลแผนพัฒนาท้องถิ่นให้ประชาชนในท้องถิ่นทราบในที่เปิดเผยภายในสิบห้าวันนับแต่วันรายงานผลและเสนอความเห็นดังกล่าว และต้องปิดประกาศไว้เป็นระยะเวลาไม่น้อยกว่าสามสิบวันโดยอย่างน้อยปีละหนึ่งครั้ง ภายในเดือนธันวาคมของทุกปี ทั้งนี้สภาท้องถิ่นและคณะกรรมการพัฒนาท้องถิ่นสามารถประชุมเพื่อรับทราบและพิจารณาเรื่องดังกล่าวได้ตามความเหมาะสม ซึ่งอาจจะประชุมรับทราบผลภายหลังเดือนธันวาคมก็ได้ และ (๔) แต่งตั้งคณะอนุกรรมการ หรือคณะทำงานเพื่อช่วยปฏิบัติงานตามที่เห็นสมควร

(๑) การดำเนินการติดตามและประเมินผล

คณะกรรมการติดตามและประเมินผลแผนพัฒนาท้องถิ่น ประกอบด้วย

- สมาชิกสภาท้องถิ่นที่สภาท้องถิ่นคัดเลือก จำนวน ๓ คน
- ผู้แทนประชาคมท้องถิ่นที่ประชาคมท้องถิ่นคัดเลือก จำนวน ๒ คน
- ผู้แทนหน่วยงานที่เกี่ยวข้องที่ผู้บริหารท้องถิ่นคัดเลือก จำนวน ๒ คน
- หัวหน้าส่วนการบริหารที่คัดเลือกกันเอง จำนวน ๒ คน
- ผู้ทรงคุณวุฒิที่ผู้บริหารท้องถิ่นคัดเลือก จำนวน ๒ คน

คณะกรรมการติดตามและประเมินผลแผนพัฒนาท้องถิ่น ต้องดำเนินการให้การติดตามและประเมินผลแผนพัฒนาท้องถิ่นบรรลุวัตถุประสงค์ตามแผนพัฒนาท้องถิ่น ดังนี้

- ประชุมเพื่อกำหนดกรอบแนวทาง และวิธีการติดตามและประเมินผลแผนพัฒนาท้องถิ่น โดยการกำหนดกรอบแนวทาง วิธีการ และห้วงเวลาที่เหมาะสม
- ดำเนินการติดตามและประเมินผลแผนพัฒนาท้องถิ่นตามกรอบแนวทาง วิธีการ และห้วงเวลาที่กำหนด โดยสามารถติดตามและประเมินผลได้ตลอดระยะเวลาของการดำเนินโครงการและแผนพัฒนาท้องถิ่น
- รายงานผลและเสนอความเห็นซึ่งได้จากการติดตามและประเมินผลแผนพัฒนาท้องถิ่นต่อผู้บริหารท้องถิ่นเพื่อดำเนินการต่อไป

(๒) การกำหนดแนวทางและวิธีการ

คณะกรรมการติดตามและประเมินผลแผนพัฒนาท้องถิ่น กำหนดแนวทางและวิธีการสำหรับการติดตามและประเมินผลแผนพัฒนาท้องถิ่น ดังนี้

(๒.๑) การกำหนดวัตถุประสงค์และขอบเขตการติดตามและประเมินผล การติดตามยุทธศาสตร์และโครงการเพื่อการพัฒนาท้องถิ่น โดยศึกษาและรวบรวมข้อมูลของโครงการที่จะติดตามว่ามีวัตถุประสงค์หลักอย่างไร มีการกำหนดการติดตามและประเมินผลไว้หรือไม่

(๒.๒) วางแผนติดตามและประเมินผล โดยนำขอบเขตในการติดตามและประเมินผลมาวิเคราะห์แล้วกำหนดรายละเอียด ประกอบด้วย แหล่งข้อมูล เวลาที่เก็บข้อมูล วิธีการเก็บรวบรวมข้อมูลและวิธีการวิเคราะห์ข้อมูล ตลอดจนการสร้างเครื่องมือในการติดตามและประเมินผลซึ่งกำหนดเป็นแบบสอบถาม

(๒.๓) ดำเนินการติดตามและประเมินผลตามแนวทางที่กำหนดไว้

(๒.๔) การวิเคราะห์ข้อมูล เป็นการวิเคราะห์ตามวัตถุประสงค์ของการติดตามที่กำหนดไว้แต่ละโครงการตามตัวชี้วัดที่กำหนดไว้ โดยอาจใช้วิธีการทางสถิติพื้นฐาน เช่น การแจกแจง ค่าร้อยละ ค่าเฉลี่ย จำนวน เป็นต้น การพรรณนาเปรียบเทียบ การเขียน Flow Chart การแสดงแผนภูมิ (Gantt Chart) หรืออาจใช้หลายๆ วิธีประกอบกันตามความเหมาะสม

(๒.๕) รายงานผลและเสนอความเห็นซึ่งได้จากการติดตามและประเมินผลแผนพัฒนาท้องถิ่นต่อผู้บริหารท้องถิ่นเพื่อให้ผู้บริหารท้องถิ่นเสนอต่อสภาท้องถิ่นและคณะกรรมการพัฒนา

ท้องถิ่น โดยอย่างน้อยปีละหนึ่งครั้งภายในเดือนธันวาคมของทุกปี หรืออาจจะประชุมสภาท้องถิ่นและคณะกรรมการพัฒนาท้องถิ่นเพื่อรับทราบและพิจารณาเรื่องดังกล่าวได้ตามความเหมาะสมภายหลังเดือนธันวาคมได้

(๒.๖) การวินิจฉัยสั่งการ การนำเสนอเพื่อให้เกิดการเปลี่ยนแปลง ปรับปรุง และแก้ไข หลังจากคณะกรรมการติดตามและประเมินผลแผนพัฒนาท้องถิ่นหรือผู้เกี่ยวข้องหรือผู้มีอำนาจในสำนัก/กองต่างๆ ได้รับรายงานสรุปแล้วจะวินิจฉัย/สั่งการ เพื่อแก้ไขปัญหาที่ได้จากรายงานสรุป ซึ่งอาจกระทำโดยตรงหรือเสนอรายงานตามสายบังคับบัญชาต่อผู้บริหารท้องถิ่น

(๓) การรายงานผล

คณะกรรมการติดตามและประเมินผลแผนพัฒนาท้องถิ่นมีอำนาจหน้าที่ในการรายงานผลและเสนอความเห็นซึ่งได้จากการติดตามและประเมินผลแผนพัฒนาท้องถิ่นต่อผู้บริหารท้องถิ่น เพื่อให้ผู้บริหารท้องถิ่นเสนอต่อสภาท้องถิ่นและคณะกรรมการพัฒนาท้องถิ่น โดยอย่างน้อยปีละหนึ่งครั้งภายในเดือนธันวาคมของทุกปี หรืออาจจะประชุมสภาท้องถิ่นและคณะกรรมการพัฒนาท้องถิ่นเพื่อรับทราบและพิจารณาเรื่องดังกล่าวได้ตามความเหมาะสมภายหลังเดือนธันวาคมได้

ขั้นตอนการรายงานผลการติดตามและประเมินผล

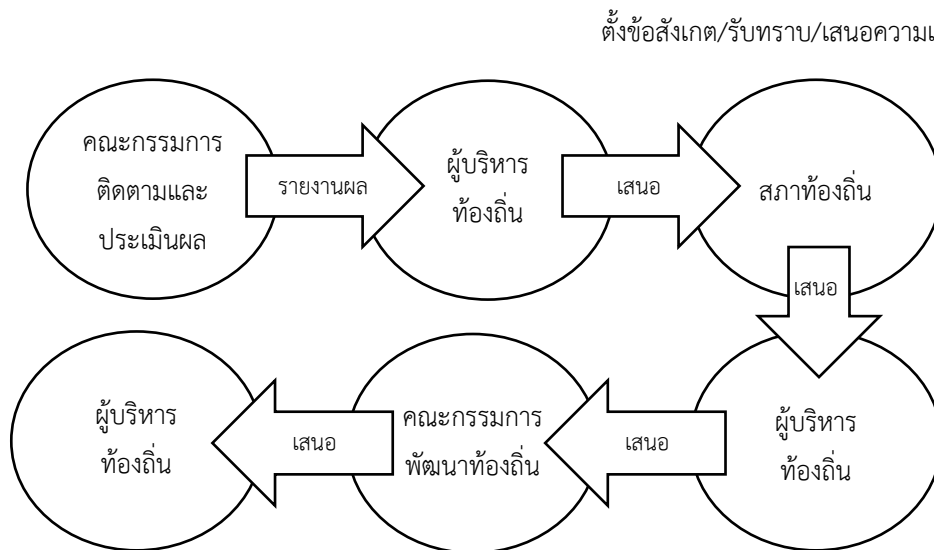

ตั้งข้อสังเกต/รับทราบ/เสนอความเห็น

ตั้งข้อสังเกต/รับทราบ/เสนอความเห็น

- ประกาศผลการติดตามและประเมินผลแผนพัฒนาให้ประชาชนทราบภายใน ๑๕ วัน นับแต่วันรายงานผลและเสนอความเห็นดังกล่าว
- ปิดประกาศไว้ไม่น้อยกว่า ๓๐ วัน
- อย่างน้อยปีละ ๑ ครั้ง ภายในเดือนธันวาคมของทุกปี
- ทั้งนี้ สภาท้องถิ่นและคณะกรรมการพัฒนาท้องถิ่นสามารถประชุมเพื่อรับทราบและพิจารณาเรื่องดังกล่าวได้ตามความเหมาะสม ซึ่งอาจจะประชุมรับทราบผลภายหลังเดือนธันวาคมได้

๔. เครื่องมือการติดตามและประเมินผล

เครื่องมือการติดตามและประเมินผลแผนพัฒนาท้องถิ่น (Monitoring and evaluation tools for local development plans) เป็นสิ่งของ วัสดุ อุปกรณ์หรือเทคนิควิธีการที่คณะกรรมการติดตามและประเมินผลแผนพัฒนาท้องถิ่นใช้ในการเก็บข้อมูลการติดตามผล รวมทั้งพิจารณาเลือกใช้เครื่องมือและเทคนิควิธีการที่คณะกรรมการติดตามและประเมินผลแผนพัฒนาท้องถิ่นได้คิดสร้างไว้เพื่อใช้ในการติดตามและประเมินผล เช่น แบบสอบถามวัดทัศนคติ มาตรฐานประมาณค่า และวิธีการ เป็นต้น และหรือโดยการสร้างเครื่องติดตามและประเมินผลแผนพัฒนาท้องถิ่น ได้แก่ แบบสอบถาม (Questionnaires) แบบสัมภาษณ์ (Interview) และแบบสังเกตการณ์ (Observation) เป็นต้น โดยอาศัยสภาพพื้นที่ทั่วไป อำนาจหน้าที่ ภารกิจของท้องถิ่น รวมถึงผู้มีส่วนได้เสียในท้องถิ่นรวมทั้งเกณฑ์มาตรฐาน แบบต่างๆ ที่ได้กำหนดขึ้นหรือการนำไปทดลองใช้เพื่อปรับปรุงแก้ไขแล้ว จึงนำเครื่องมือการติดตามและประเมินผลแผนพัฒนาท้องถิ่นไปใช้ในการปฏิบัติงานจริงหรือภาคสนาม ดำเนินการสำรวจและเก็บข้อมูล วิเคราะห์ข้อมูล สรุปข้อมูลตามข้อเท็จจริงต่อไป

(๑) กรอบและแนวทางในการติดตามและประเมินผล

คณะกรรมการติดตามและประเมินผลแผนพัฒนาท้องถิ่นกำหนดกรอบและแนวทางในการติดตามและประเมินผล ดังนี้

(๑.๑) กำหนดกรอบเวลา (Time & Time Frame) โดยกำหนดกรอบระยะเวลา ดังนี้

- ประชุมคณะกรรมการติดตามและประเมินผลแผนพัฒนาท้องถิ่นอย่างน้อยปีละ ๒ ครั้ง เพื่อกำหนดกรอบแนวทางและวิธีการติดตามและประเมินผล และพิจารณารายงานผลการติดตามและประเมินผลแผนพัฒนาท้องถิ่น
- สรุปผลการติดตามและประเมินผล ปีละ ๑ ครั้ง
- รายงานผลและเสนอความเห็นซึ่งได้จากการติดตามและประเมินผลแผนพัฒนาท้องถิ่นต่อผู้บริหารท้องถิ่นภายในเดือนธันวาคม เพื่อให้ผู้บริหารท้องถิ่นเสนอสภาท้องถิ่นและคณะกรรมการพัฒนาท้องถิ่นตามความเหมาะสม

(๑.๒) ประสิทธิภาพ (Efficiency) เป็นการติดตามและประเมินผลความสัมพันธ์กันระหว่างผลผลิตหรือผลที่ได้รับจริงกับทรัพยากรที่ถูกใช้ไปในการพัฒนาท้องถิ่น ซึ่งสามารถวัดได้ในเชิงปริมาณ ขนาด ความจุ พื้นที่ จำนวน ระยะเวลา เป็นต้น

(๑.๓) ประสิทธิภาพ (Effectiveness) เป็นผลที่ได้จากประสิทธิภาพทำให้เกิดผลลัพธ์และผลผลิต (Outcome and Output) ซึ่งสามารถวัดได้ในเชิงปริมาณและเชิงคุณภาพหรือวัดได้เฉพาะเชิงคุณภาพ ซึ่งวัดเป็นความพึงพอใจหรือสิ่งที่ประชาชนชื่นชอบหรือการมีความสุข เป็นต้น

(๒) ระเบียบ วิธีในการติดตามและประเมินผล

คณะกรรมการติดตามและประเมินผลแผนพัฒนาท้องถิ่นกำหนดระเบียบ วิธีในการติดตามและประเมินผล ดังนี้

(๒.๑) ระเบียบในการติดตามและประเมินผลแผนพัฒนาท้องถิ่น ระเบียบวิธีในการติดตามและประเมินผลมีองค์ประกอบที่สำคัญ คือ ผู้เข้าร่วมติดตามและประเมินผล เครื่องมือ และกรรมวิธี หรือวิธีการต่างๆ

(๒.๒) วิธีในการติดตามและประเมินผลแผนพัฒนาท้องถิ่น

- การออกแบบการติดตามและประเมินผล การออกแบบเพื่อการติดตามและประเมินผลแผนพัฒนาท้องถิ่นมีเป้าหมายเพื่อมุ่งตอบปัญหาการติดตามและประเมินผลได้ตรงประเด็น อธิบายหรือควบคุมความผันแปรของโครงการเพื่อการพัฒนาท้องถิ่นที่จะเกิดขึ้นได้

- การสำรวจ (survey) เป็นการรวบรวมข้อมูลจากบันทึกหรือจากผู้รับผิดชอบโครงการจัดทำไว้แล้ว หรืออาจเป็นข้อมูลที่คณะกรรมการติดตามและประเมินผลแผนพัฒนาท้องถิ่นต้องจดบันทึก (record) สังเกต (observe) หรือวัด (measurement) โดยคณะกรรมการติดตามฯ จะดำเนินการในพื้นที่จากผู้มีส่วนเกี่ยวข้อง เจ้าหน้าที่ เป็นข้อมูลที่มีอยู่ตามธรรมชาติ พฤติกรรม ความต้องการ ซึ่งศึกษาได้โดยวิธีการสังเกตและสามารถวัดได้

(๓) กำหนดเครื่องมือที่ใช้ในการติดตามและประเมินผล

คณะกรรมการติดตามและประเมินผลแผนพัฒนาท้องถิ่นกำหนดเครื่องมือที่ใช้ในการติดตามและประเมินผล ดังนี้

(๓.๑) การทดสอบและการวัด (Tests & Measurements) วิธีนี้จะดำเนินการทดสอบและวัดผล เพื่อพิจารณาระดับการเปลี่ยนแปลง ซึ่งรวมถึงแบบทดสอบต่างๆ การประเมินการปฏิบัติงาน และแนวทางการวัดจะใช้เครื่องมือใดในการทดสอบและการวัดนั้นเป็นไปตามความเหมาะสมของโครงการพัฒนาท้องถิ่น

(๓.๒) การสัมภาษณ์ (Interviews) อาจเป็นการสัมภาษณ์เดี่ยว หรือกลุ่มก็ได้ การสัมภาษณ์เป็นการยืนยันว่า ผู้มีส่วนเกี่ยวข้อง ผู้ได้รับผลกระทบมีความเกี่ยวข้องและได้รับผลกระทบในระดับใด โดยทั่วไปการสัมภาษณ์แบ่งออกเป็น ๒ ประเภท คือ การสัมภาษณ์แบบเป็นทางการหรือกึ่งทางการ (formal or semi-formal interview) ซึ่งใช้แบบสัมภาษณ์แบบมีโครงสร้าง (structure interviews) ดำเนินการสัมภาษณ์ และการสัมภาษณ์แบบไม่เป็นทางการ (informal interview) ซึ่งคล้ายกับการสนทนา ไม่มีพิธีรีตอง และไม่เคร่งครัดในขั้นตอน

(๓.๓) การสังเกต (Observations) คณะกรรมการติดตามและประเมินผลแผนพัฒนาท้องถิ่นใช้การสังเกตเพื่อเฝ้าดูว่ากำลังเกิดอะไรขึ้นกับการพัฒนาท้องถิ่น มีการบันทึกการสังเกตแนวทางในการสังเกต และกำหนดการดำเนินการสังเกต (๑) การสังเกตแบบมีส่วนร่วม (Participant observation) เป็นวิธีการสังเกตที่คณะกรรมการติดตามฯ เข้าไปร่วมกับประชาชนในชุมชน มีกิจกรรมร่วมกัน (๒) การสังเกตแบบไม่มีส่วนร่วม (Non-participant observation) หรือการสังเกตโดยตรง (Direct observation) เป็นการสังเกต บันทึกลักษณะทางกายภาพ โครงสร้าง และความสัมพันธ์ของผู้มีส่วนได้เสียในท้องถิ่น

(๓.๔) การสำรวจ (surveys) ในที่นี้หมายถึง การสำรวจเพื่อประเมินความคิดเห็น การรับรู้ ทศนคติ ความพึงพอใจ ความจำเป็น ความต้องการของประชาชนในท้องถิ่น คณะกรรมการติดตาม และประเมินผลแผนพัฒนาท้องถิ่นจะมีการบันทึกการสำรวจ และทิศทางการสำรวจไว้เป็นหลักฐาน

(๓.๕) เอกสาร (Documents) การติดตามและประเมินผลยุทธศาสตร์และโครงการ มีความจำเป็นอย่างยิ่งที่จะต้องใช้อเอกสาร ซึ่งเป็นเอกสารที่เกี่ยวข้องกับยุทธศาสตร์การพัฒนา ปัญหาความต้องการของประชาชนในท้องถิ่น สาเหตุของปัญหา แนวทางการแก้ไขปัญหาหรือแนวทางการพัฒนา ตลอดจนเป้าประสงค์ ค่าเป้าหมาย กลยุทธ์ แผนงาน ผลผลิตหรือโครงการ วิสัยทัศน์ขององค์กรปกครองส่วนท้องถิ่น

๕. ประโยชน์ของการติดตามและประเมินผล

การติดตามและประเมินผลมีประโยชน์ที่สำคัญคือ การนำไปใช้แก้ไขปัญหาดังกล่าว ระหว่างการดำเนินโครงการ และวางแผนการจัดทำแผนพัฒนาท้องถิ่นในอนาคต ซึ่งประโยชน์ต่างๆ จำแนกได้ดังนี้

(๑) ทำให้ทราบถึงสถานภาพและสถานการณ์ต่างๆ ของการจัดทำแผนพัฒนาท้องถิ่นและการดำเนินการตามโครงการ ซึ่งจะช่วยให้วิธีการปฏิบัติดำเนินการไปแนวทางเดียวกัน

(๒) ทำให้ทราบถึงข้อดี ข้อเสีย ข้อบกพร่องต่าง ๆ ตลอดจนปัจจัยที่ทำให้แผนพัฒนาท้องถิ่นและการดำเนินการตามโครงการพัฒนาท้องถิ่นมีปัญหา ส่งผลให้สามารถแก้ไขได้ทุกจุด ตรงเป้าหมายอย่างทันที่ทั้งในปัจจุบันและอนาคต

(๓) ช่วยให้การใช้ทรัพยากรต่างๆ เกิดความประหยัด คุ่มค่าไม่เสียประโยชน์ ประหยัดเวลางบประมาณ และทรัพยากรในการดำเนินโครงการพัฒนาท้องถิ่น

(๔) สามารถเก็บรวบรวม วิเคราะห์ข้อมูลต่างๆ ที่เกี่ยวกับรายละเอียด ความต้องการ สภาพปัญหาต่างๆ ที่จะนำไปจัดทำเป็นโครงการเพื่อพัฒนาท้องถิ่น เพื่อนำเสนอโครงการในเชิงสถิติหรือข้อมูลที่เป็นจริง ทำให้ได้รับความเชื่อถือและการยอมรับจากประชาชน ผู้มีส่วนได้เสีย หน่วยงานราชการ รัฐวิสาหกิจ และองค์กรต่างๆ

(๕) กระตุ้นให้ผู้ปฏิบัติงานและผู้เกี่ยวข้องกับการพัฒนาท้องถิ่น การจัดทำโครงการพัฒนาและรับผิดชอบโครงการ มีความสำนึกต่อหน้าที่ความรับผิดชอบ และกระตือรือร้นในการแก้ไข ตลอดจนปรับปรุงรายละเอียดเนื้อหาข้อมูลให้เป็นปัจจุบันเสมอ

(๖) การวินิจฉัย สั่งการของผู้บริหารท้องถิ่น ปลัด/รองปลัด ผู้บริหารระดับสำนัก/กอง เป็นไปอย่างถูกต้อง ชัดเจน รัดกุมมีเหตุมีผลในการพัฒนาท้องถิ่นให้สอดคล้องกับสภาพความเป็นจริงและตามอำนาจหน้าที่ นอกจากนี้ยังสามารถกำหนดมาตรการต่างๆ สำหรับการปรับปรุงแก้ไขและป้องกันความผิดพลาดที่จะเกิดขึ้นได้

(๗) ทำให้ภารกิจต่างๆ ของบุคลากรในองค์กรปกครองส่วนท้องถิ่นแต่ละคน แต่ละสำนัก/กอง มีความสอดคล้องกัน ประสานการทำงานให้เป็นองค์กรรวมของหน่วยงาน ทำให้เป้าหมายขององค์กรปกครองส่วนท้องถิ่นเกิดความสำเร็จตามเป้าหมายหลัก มีความสอดคล้องและเกิดประสิทธิภาพและประสิทธิผล

(๘) สามารถรักษาคุณภาพของงานหรือภารกิจให้เป็นไปตามวัตถุประสงค์ของโครงการ กิจกรรม งานต่างๆ และประชาชนมีความพึงพอใจ

ส่วนที่ ๒

การติดตามและประเมินผล

๑. แผนพัฒนาท้องถิ่น

แผนพัฒนาท้องถิ่น (พ.ศ. ๒๕๖๖-๒๕๗๐) เทศบาลเมืองหล่มสัก

กำหนดวิสัยทัศน์ ประเด็นยุทธศาสตร์ เป้าประสงค์ ตัวชี้วัด และค่าเป้าหมาย ดังนี้

■ วิสัยทัศน์

“หล่มสักเมืองน่าอยู่ เป็นประตูสู่การค้าและการท่องเที่ยว”

■ ประเด็นยุทธศาสตร์ เป้าประสงค์ ตัวชี้วัด และค่าเป้าหมาย

ประเด็นยุทธศาสตร์	เป้าประสงค์	ตัวชี้วัด	ค่าเป้าหมาย
๑. ยุทธศาสตร์การพัฒนาโครงสร้างพื้นฐาน	- ระบบสาธารณูปโภค ใช้การได้ดีมีมาตรฐาน	- ร้อยละความพึงพอใจของประชาชน เขตเทศบาลต่อระบบ โครงสร้างพื้นฐาน	- ปี พ.ศ. ๒๕๖๖ : ร้อยละ ๘๐ - ปี พ.ศ. ๒๕๖๗ : ร้อยละ ๘๕ - ปี พ.ศ. ๒๕๖๘ : ร้อยละ ๙๐ - ปี พ.ศ. ๒๕๖๙ : ร้อยละ ๙๕ - ปี พ.ศ. ๒๕๗๐ : ร้อยละ ๑๐๐
๒. ยุทธศาสตร์การท่องเที่ยว	- เมืองหล่มสักเป็นประตู สู่การท่องเที่ยว	- ร้อยละความพึงพอใจของ นักท่องเที่ยว	- ปี พ.ศ. ๒๕๖๖ : ร้อยละ ๘๐ - ปี พ.ศ. ๒๕๖๗ : ร้อยละ ๘๕ - ปี พ.ศ. ๒๕๖๘ : ร้อยละ ๙๐ - ปี พ.ศ. ๒๕๖๙ : ร้อยละ ๙๕ - ปี พ.ศ. ๒๕๗๐ : ร้อยละ ๑๐๐
๓. ยุทธศาสตร์การพัฒนาคุณภาพชีวิตและคุณค่าทางสังคม	- ระบบการศึกษา และ การสาธารณสุข สุขภาพดี มีประสิทธิภาพ	- ร้อยละความพึงพอใจของประชาชน เขตเทศบาล ต่อ ระบบการศึกษา และ การสาธารณสุข	- ปี พ.ศ. ๒๕๖๖ : ร้อยละ ๘๐ - ปี พ.ศ. ๒๕๖๗ : ร้อยละ ๘๕ - ปี พ.ศ. ๒๕๖๘ : ร้อยละ ๙๐ - ปี พ.ศ. ๒๕๖๙ : ร้อยละ ๙๕ - ปี พ.ศ. ๒๕๗๐ : ร้อยละ ๑๐๐
	- บ้านเมืองน่าอยู่ สภาพแวดล้อมดี ไม่มีมลภาวะ	- ร้อยละความพึงพอใจของประชาชน เขตเทศบาล ต่อ สภาพแวดล้อม โดยรวมของเมือง หล่มสัก	- ปี พ.ศ. ๒๕๖๖ : ร้อยละ ๘๐ - ปี พ.ศ. ๒๕๖๗ : ร้อยละ ๘๕ - ปี พ.ศ. ๒๕๖๘ : ร้อยละ ๙๐ - ปี พ.ศ. ๒๕๖๙ : ร้อยละ ๙๕ - ปี พ.ศ. ๒๕๗๐ : ร้อยละ ๑๐๐

ประเด็นยุทธศาสตร์	เป้าประสงค์	ตัวชี้วัด	ค่าเป้าหมาย
๓. ยุทธศาสตร์การ พัฒนาคุณภาพชีวิต และคุณค่าทางสังคม (ต่อ)	- ประชาชนมีรายได้ เพิ่มขึ้น	- รายได้เพิ่มขึ้น ร้อยละ ๑ ต่อปี	- ปี พ.ศ. ๒๕๖๖ - ๒๕๗๐ : เพิ่มขึ้นร้อยละ ๑
	- อนุรักษ์ ฟื้นฟู วัฒนธรรม ประเพณี และภูมิปัญญาท้องถิ่น	- ร้อยละความ พึงพอใจของประชาชน เขตเทศบาล ต่อการ ดำเนินงานส่งเสริม อนุรักษ์ศิลป วัฒนธรรมประเพณี และภูมิปัญญา ท้องถิ่น	- ปี พ.ศ. ๒๕๖๖ : ร้อยละ ๘๐ - ปี พ.ศ. ๒๕๖๗ : ร้อยละ ๘๕ - ปี พ.ศ. ๒๕๖๘ : ร้อยละ ๙๐ - ปี พ.ศ. ๒๕๖๙ : ร้อยละ ๙๕ - ปี พ.ศ. ๒๕๗๐ : ร้อยละ ๑๐๐
	- ชุมชนเข้มแข็ง	- ร้อยละความพึง พอใจของประชาชน เขตเทศบาล ต่อการ ดำเนินงานจัด สวัสดิการสังคมและ สังคมสงเคราะห์	- ปี พ.ศ. ๒๕๖๖ : ร้อยละ ๘๐ - ปี พ.ศ. ๒๕๖๗ : ร้อยละ ๘๕ - ปี พ.ศ. ๒๕๖๘ : ร้อยละ ๙๐ - ปี พ.ศ. ๒๕๖๙ : ร้อยละ ๙๕ - ปี พ.ศ. ๒๕๗๐ : ร้อยละ ๑๐๐
		- ร้อยละความ พึงพอใจของประชาชน เขตเทศบาล ต่อการ ให้ประชาชนมีส่วนร่วม ในโครงการ/กิจกรรม	- ปี พ.ศ. ๒๕๖๖ : ร้อยละ ๗๐ - ปี พ.ศ. ๒๕๖๗ : ร้อยละ ๗๕ - ปี พ.ศ. ๒๕๖๘ : ร้อยละ ๘๐ - ปี พ.ศ. ๒๕๖๙ : ร้อยละ ๙๐ - ปี พ.ศ. ๒๕๗๐ : ร้อยละ ๑๐๐
		- ร้อยละความ พึงพอใจของประชาชน เขตเทศบาล ต่อการ ดำเนินงานพัฒนา และส่งเสริมกิจกรรม กีฬาและนันทนาการ	- ปี พ.ศ. ๒๕๖๖ : ร้อยละ ๘๐ - ปี พ.ศ. ๒๕๖๗ : ร้อยละ ๘๕ - ปี พ.ศ. ๒๕๖๘ : ร้อยละ ๙๐ - ปี พ.ศ. ๒๕๖๙ : ร้อยละ ๙๕ - ปี พ.ศ. ๒๕๗๐ : ร้อยละ ๑๐๐
	- ประชาชนมีความ ปลอดภัยในชีวิตและ ทรัพย์สิน	- ร้อยละความ พึงพอใจของประชาชน เขตเทศบาล ต่อ ความปลอดภัย ในชีวิตและทรัพย์สิน	- ปี พ.ศ. ๒๕๖๖ : ร้อยละ ๘๐ - ปี พ.ศ. ๒๕๖๗ : ร้อยละ ๘๕ - ปี พ.ศ. ๒๕๖๘ : ร้อยละ ๙๐ - ปี พ.ศ. ๒๕๖๙ : ร้อยละ ๙๕ - ปี พ.ศ. ๒๕๗๐ : ร้อยละ ๑๐๐

๒. แนวทาง วิธีการติดตามและประเมินผลแผนพัฒนาท้องถิ่น

๒.๑ แนวทางการติดตามและประเมินผลแผนพัฒนาท้องถิ่น ประกอบด้วย

แนวทางการติดตามและประเมินผลแผนพัฒนาท้องถิ่น	รายละเอียด
๑. การประเมินการจัดทำแผนพัฒนาท้องถิ่น	เป็นการประเมินตนเองในการจัดทำแผนพัฒนาท้องถิ่น (พ.ศ.๒๕๖๖-๒๕๗๐) ของเทศบาลเมืองหล่มสัก ที่ดำเนินการโดยคณะกรรมการพัฒนาเทศบาลเมืองหล่มสัก ซึ่งจะทำการประเมินหลังจากที่เทศบาลเมืองหล่มสักได้ประกาศใช้แผนพัฒนาท้องถิ่นแล้ว โดยตรวจสอบในประเด็นต่างๆ ว่ามีการดำเนินงานเป็นไปตามขั้นตอนการจัดทำแผนที่ถูกต้องหรือไม่
๒. การประเมินประสิทธิผลของแผนพัฒนาท้องถิ่นเชิงคุณภาพ	เพื่อประเมินการดำเนินงานพัฒนาท้องถิ่นว่าสามารถบรรลุวิสัยทัศน์ เป้าประสงค์ และตัวชี้วัดที่กำหนดไว้ได้มากน้อยเพียงใด ตลอดจนผลการดำเนินงานพัฒนาท้องถิ่นมีความเชื่อมโยงกับแผนยุทธศาสตร์ชาติ ๒๐ ปี แผนพัฒนาเศรษฐกิจและสังคมแห่งชาติ ฉบับที่ ๑๓ Thailand ๔.๐ เป้าหมายการพัฒนาที่ยั่งยืน /แผนพัฒนาภาค/แผนพัฒนากลุ่มจังหวัด/แผนพัฒนาจังหวัด ยุทธศาสตร์การพัฒนาขององค์กรปกครองส่วนท้องถิ่นในเขตจังหวัดและยุทธศาสตร์ของท้องถิ่น
๓. การประเมินผลการนำแผนพัฒนาท้องถิ่นไปปฏิบัติเชิงปริมาณ	พิจารณาระดับความสำเร็จในการนำแผนพัฒนาท้องถิ่นมาจัดทำงบประมาณรายจ่ายและติดตามและประเมินผลการดำเนินงาน ผลการเบิกจ่ายงบประมาณ และปัญหาอุปสรรคในการดำเนินโครงการเป็นรายโครงการ รวมทั้งแสดงสถานะการดำเนินโครงการ ได้แก่ ดำเนินงานเสร็จสิ้น อยู่ระหว่างดำเนินงาน และไม่ได้ดำเนินงาน ซึ่งหากมีโครงการที่ดำเนินงานเสร็จสิ้นจำนวนมาก จะแสดงถึงประสิทธิภาพในการดำเนินงานตามแผนที่กำหนดไว้
๔. การประเมินความพึงพอใจของประชาชนต่อการบริหารงานและการดำเนินงานของเทศบาลเมืองหล่มสัก	เป็นการประเมินความพึงพอใจของประชาชนในเขตเทศบาลเมืองหล่มสักต่อการดำเนินงานและการบริหารงานในภาพรวม

๒.๒ วิธีการติดตามและประเมินผลแผนพัฒนาท้องถิ่น

การติดตามและประเมินผลแผนพัฒนาท้องถิ่นจะใช้แบบช่วยกำกับการจัดทำแผนพัฒนาท้องถิ่น แบบติดตามผลการดำเนินโครงการ และแบบสอบถามความพึงพอใจในการบริหารงานและการดำเนินโครงการ

๒.๓ ระยะเวลาการติดตามและประเมินผลแผนพัฒนาท้องถิ่น

ดำเนินการปีละ ๑ ครั้ง ภายในเดือนธันวาคมของทุกปี

๓. ผลการติดตามและประเมินผลแผนพัฒนาท้องถิ่น

คณะกรรมการติดตามและประเมินผลแผนพัฒนาเทศบาลเมืองหล่มสักได้ดำเนินการติดตามและประเมินผลแผนพัฒนาเทศบาลเมืองหล่มสัก ประจำปีงบประมาณ พ.ศ. ๒๕๖๖ โดยมีรายละเอียดผลการติดตามและประเมินผลแผนพัฒนาเทศบาลเมืองหล่มสัก ดังนี้

๓.๑ ผลการประเมินการจัดทำแผนพัฒนาท้องถิ่น (พ.ศ. ๒๕๖๖-๒๕๗๐)

เป็นการประเมินตนเองในการจัดทำแผนพัฒนาท้องถิ่น (พ.ศ. ๒๕๖๖-๒๕๗๐) ของเทศบาลเมืองหล่มสัก ที่ดำเนินการโดยคณะกรรมการพัฒนาเทศบาลเมืองหล่มสัก ซึ่งจะมีการประเมินและรายงานทุกครั้ง หลังจากทีเทศบาลเมืองหล่มสักได้ประกาศใช้แผนพัฒนาท้องถิ่นแล้ว โดยตรวจสอบในประเด็นต่างๆ ว่ามีการดำเนินงานเป็นไปตามขั้นตอนการจัดทำแผนที่ถูกต้องหรือไม่

ผลการติดตามและประเมินผลการจัดทำแผนพัฒนาท้องถิ่น (พ.ศ. ๒๕๖๖-๒๕๗๐) ของเทศบาลเมืองหล่มสัก ปรากฏว่า คณะกรรมการพัฒนาเทศบาลเมืองหล่มสักได้มีการดำเนินงานครบทุกประเด็น ดังนี้

ส่วนที่ ๑ คณะกรรมการพัฒนาท้องถิ่น มีการดำเนินงานครบทั้ง ๖ ประเด็น ได้แก่

(๑) มีการ จัดตั้งคณะกรรมการพัฒนาท้องถิ่นเพื่อจัดทำแผนพัฒนาท้องถิ่น (๒) มีการจัดประชุมคณะกรรมการพัฒนาท้องถิ่นเพื่อจัดทำแผนพัฒนาท้องถิ่น (๓) มีการจัดประชุมอย่างต่อเนื่องสม่ำเสมอ (๔) มีการจัดตั้งคณะกรรมการสนับสนุนการจัดทำแผนพัฒนาท้องถิ่น (๕) มีการจัดประชุมคณะกรรมการสนับสนุนการจัดทำแผนพัฒนาท้องถิ่น และ (๖) มีคณะกรรมการพัฒนาท้องถิ่นและประชาคมท้องถิ่นพิจารณาร่างแผนพัฒนาท้องถิ่น

ส่วนที่ ๒ การจัดทำแผนการพัฒนาท้องถิ่น มีการดำเนินงานครบทั้ง ๑๓ ประเด็น ได้แก่

(๑) มีการรวบรวมข้อมูลและปัญหาสำคัญของท้องถิ่นมาจัดทำฐานข้อมูล (๒) มีการเปิดโอกาสให้ประชาชนเข้ามามีส่วนร่วมในการจัดทำแผน (๓) มีการวิเคราะห์ศักยภาพของท้องถิ่น (SWOT) เพื่อประเมินสถานการณ์การพัฒนาท้องถิ่น (๔) มีการกำหนดวิสัยทัศน์และภารกิจหลักการพัฒนาท้องถิ่นที่สอดคล้องกับศักยภาพของท้องถิ่น (๕) มีการกำหนดวิสัยทัศน์และภารกิจหลักการพัฒนาท้องถิ่นที่สอดคล้องกับยุทธศาสตร์จังหวัด (๖) มีการกำหนดจุดมุ่งหมายเพื่อการพัฒนาที่ยั่งยืน (๗) มีการกำหนดเป้าหมายการพัฒนาท้องถิ่น (๘) มีการกำหนดยุทธศาสตร์และกลยุทธ์ในการพัฒนาท้องถิ่น (๙) มีการกำหนดยุทธศาสตร์ที่สอดคล้องกับยุทธศาสตร์ของจังหวัด (๑๐) มีการอนุมัติและประกาศใช้แผนพัฒนาท้องถิ่น (๑๑) มีการจัดทำบัญชีกลุ่มโครงการในแผนพัฒนาท้องถิ่น (๑๒) มีการกำหนดรูปแบบการติดตามประเมินผลแผนพัฒนาท้องถิ่น และ (๑๓) มีการทบทวนแผนพัฒนาท้องถิ่น รายละเอียดดังตารางที่ ๑

ตารางที่ ๑ การจัดทำแผนพัฒนาท้องถิ่น (พ.ศ. ๒๕๖๖-๒๕๗๐) ของเทศบาลเมืองหล่มสัก

ประเด็นการประเมิน	มีการดำเนินงาน	ไม่มีการดำเนินงาน
ส่วนที่ ๑ คณะกรรมการพัฒนาท้องถิ่น		
๑. มีการจัดตั้งคณะกรรมการพัฒนาท้องถิ่นเพื่อจัดทำแผนพัฒนาท้องถิ่น	✓	
๒. มีการจัดประชุมคณะกรรมการพัฒนาท้องถิ่นเพื่อจัดทำแผนพัฒนาท้องถิ่น	✓	
๓. มีการจัดประชุมอย่างต่อเนื่องสม่ำเสมอ	✓	
๔. มีการจัดตั้งคณะกรรมการสนับสนุนการจัดทำแผนพัฒนาท้องถิ่น	✓	
๕. มีการจัดประชุมคณะกรรมการสนับสนุนการจัดทำแผนพัฒนาท้องถิ่น	✓	
๖. มีคณะกรรมการพัฒนาท้องถิ่นและประชาคมท้องถิ่นพิจารณาร่างแผนพัฒนาท้องถิ่น	✓	
ส่วนที่ ๒ การจัดทำแผนการพัฒนาท้องถิ่น		
๗. มีการรวบรวมข้อมูลและปัญหาสำคัญของท้องถิ่นมาจัดทำฐานข้อมูล	✓	
๘. มีการเปิดโอกาสให้ประชาชนเข้ามามีส่วนร่วมในการจัดทำแผน	✓	
๙. มีการวิเคราะห์ศักยภาพของท้องถิ่น (SWOT) เพื่อประเมินสถานภาพการพัฒนาท้องถิ่น	✓	
๑๐. มีการกำหนดวิสัยทัศน์และภารกิจหลักการพัฒนาท้องถิ่นที่สอดคล้องกับศักยภาพของท้องถิ่น	✓	
๑๑. มีการกำหนดวิสัยทัศน์และภารกิจหลักการพัฒนาท้องถิ่นที่สอดคล้องกับยุทธศาสตร์จังหวัด	✓	
๑๒. มีการกำหนดจุดมุ่งหมายเพื่อการพัฒนาที่ยั่งยืน	✓	
๑๓. มีการกำหนดเป้าหมายการพัฒนาท้องถิ่น	✓	
๑๔. มีการกำหนดยุทธศาสตร์และกลยุทธ์การพัฒนาท้องถิ่น	✓	
๑๕. มีการกำหนดยุทธศาสตร์ที่สอดคล้องกับยุทธศาสตร์ของจังหวัด	✓	
๑๖. มีการอนุมัติและประกาศใช้แผนพัฒนาท้องถิ่น	✓	
๑๗. มีการจัดทำบัญชีกลุ่มโครงการในแผนพัฒนาท้องถิ่น	✓	
๑๘. มีการกำหนดรูปแบบการติดตามประเมินผลแผนพัฒนาท้องถิ่น	✓	
๑๙. มีการทบทวนแผนพัฒนาท้องถิ่น	✓	

๓.๒ ผลการพิจารณาการติดตามและประเมินผลยุทธศาสตร์เพื่อความสอดคล้อง แผนพัฒนาท้องถิ่น

คณะกรรมการติดตามและประเมินผลแผนพัฒนาเทศบาลเมืองหล่มสัก ประชุมเพื่อพิจารณา
ให้คะแนนยุทธศาสตร์ของเทศบาลเมืองหล่มสัก เมื่อวันที่ ๑๕ พฤศจิกายน ๒๕๖๖ สรุปผลคะแนนประเมินผล
ยุทธศาสตร์ของเทศบาลเมืองหล่มสัก ได้ดังนี้

ประเด็นการพิจารณา	คะแนน เต็ม	คะแนน ที่ได้
๑. ข้อมูลสภาพทั่วไปและข้อมูลพื้นฐานขององค์กรปกครองส่วนท้องถิ่น	๒๐	๒๐
๒. การวิเคราะห์สภาพการณ์และศักยภาพ	๒๐	๒๐
๓. ยุทธศาสตร์ ประกอบด้วย	๖๐	๖๐
๓.๑ ยุทธศาสตร์ชาติ ๒๐ ปี (พ.ศ. ๒๕๖๑-๒๕๘๐)	(๕)	(๕)
๓.๒ แผนพัฒนาเศรษฐกิจและสังคมแห่งชาติ	(๕)	(๕)
๓.๓ เป้าหมายการพัฒนาที่ยั่งยืน (Sustainable Development Goals: SDGs)	(๕)	(๕)
๓.๔ ยุทธศาสตร์จังหวัด	(๕)	(๕)
๓.๕ ยุทธศาสตร์การพัฒนาขององค์กรปกครองส่วนท้องถิ่นในเขตจังหวัด	(๕)	(๕)
๓.๖ ยุทธศาสตร์ขององค์กรปกครองส่วนท้องถิ่น	(๕)	(๕)
๓.๗ วิสัยทัศน์	(๕)	(๕)
๓.๘ กลยุทธ์	(๕)	(๕)
๓.๙ เป้าประสงค์ของแต่ละประเด็นกลยุทธ์	(๕)	(๕)
๓.๑๐ จุดยืนทางยุทธศาสตร์ (Positioning)	(๕)	(๕)
๓.๑๑ แผนงาน	(๕)	(๕)
๓.๑๒ ความเชื่อมโยงของยุทธศาสตร์ในภาพรวม	(๕)	(๕)
รวมคะแนน	๑๐๐	๑๐๐

จากตารางข้างต้นพบว่า ผลการติดตามและประเมินผลยุทธศาสตร์เพื่อความสอดคล้องแผนพัฒนา
ท้องถิ่น ได้คะแนน ๑๐๐ คะแนน จากคะแนนเต็ม ๑๐๐ คะแนน จำแนกเป็น ๓ ประเด็นในการพิจารณา

- ประเด็นที่ ๑ ข้อมูลสภาพทั่วไปและข้อมูลพื้นฐานขององค์กรปกครองส่วนท้องถิ่น
ได้คะแนน ๒๐ คะแนนเต็ม
- ประเด็นที่ ๒ การวิเคราะห์สภาพการณ์และศักยภาพ ได้คะแนน ๒๐ คะแนนเต็ม
- ประเด็นที่ ๓ ยุทธศาสตร์ ได้คะแนน ๖๐ คะแนน จากคะแนนเต็ม ๖๐ คะแนน

โดยรายละเอียดของคะแนนในแต่ละประเด็นย่อยมีดังนี้

ประเด็นการพิจารณา	รายละเอียดหลักเกณฑ์	คะแนนเต็ม	คะแนนที่ได้
<p>๑. ข้อมูลสภาพทั่วไปและข้อมูลพื้นฐานขององค์กรปกครองส่วนท้องถิ่น</p>	<p>ควรประกอบด้วยข้อมูลดังนี้</p> <p>(๑) ข้อมูลเกี่ยวกับด้านกายภาพ เช่น ที่ตั้งของหมู่บ้าน/ชุมชน/ตำบล ลักษณะภูมิประเทศ ลักษณะภูมิอากาศ ลักษณะของดิน ลักษณะของแหล่งน้ำ ลักษณะของไม้/ป่าไม้ ฯลฯ</p> <p>(๒) ข้อมูลเกี่ยวกับด้านการเมือง/การปกครอง เช่น เขตการปกครองการเลือกตั้ง ฯลฯ ประชากร เช่น ข้อมูลเกี่ยวกับจำนวนประชากร และช่วงอายุและจำนวนประชากร ฯลฯ</p>	<p>๒๐ (๕)</p>	<p>๒๐ (๕)</p>
	<p>(๓) ข้อมูลเกี่ยวกับสภาพทางสังคม เช่น การศึกษา สาธารณสุข อาชญากรรม ยาเสพติด การสังคมสงเคราะห์ ฯลฯ</p> <p>(๔) ข้อมูลเกี่ยวกับศาสนา ประเพณี วัฒนธรรม เช่น การนับถือศาสนา ประเพณีและงานประจำปี ภูมิปัญญาท้องถิ่น ภาษาถิ่น สินค้าพื้นเมืองและของที่ระลึก ฯลฯ และอื่นๆ</p>	<p>(๕)</p>	<p>(๕)</p>
	<p>(๕) ข้อมูลเกี่ยวกับระบบบริการพื้นฐาน เช่น การคมนาคมขนส่ง การไฟฟ้า การประปา โทรศัพท์ ฯลฯ</p> <p>(๖) ข้อมูลเกี่ยวกับระบบเศรษฐกิจ เช่น การเกษตร การประมง การปศุสัตว์ การบริการ การท่องเที่ยว อุตสาหกรรม การพาณิชย์/กลุ่มอาชีพ แรงงาน ฯลฯ</p>	<p>(๕)</p>	<p>(๕)</p>
	<p>(๗) ข้อมูลเกี่ยวกับทรัพยากรธรรมชาติ เช่น น้ำ ป่าไม้ ภูเขา คุณภาพของทรัพยากรธรรมชาติ ฯลฯ</p> <p>(๘) การสำรวจและจัดเก็บข้อมูลเพื่อการจัดทำแผนพัฒนาท้องถิ่นหรือการใช้ข้อมูล จปฐ. ข้อมูลการมีส่วนร่วมของประชาชนหรือการประชุมประชาคมท้องถิ่น รูปแบบวิธีการและการดำเนินการประชุมประชาคมท้องถิ่น โดยใช้กระบวนการร่วมคิด ร่วมทำ ร่วมตัดสินใจ ร่วมตรวจสอบ ร่วมรับประโยชน์ ร่วมแก้ปัญหา ปรีกษาหารือ แลกเปลี่ยนเรียนรู้ เพื่อแก้ปัญหาสำหรับการพัฒนาท้องถิ่นตามอำนาจหน้าที่ขององค์กรปกครองส่วนท้องถิ่น (brainstorming)</p>	<p>(๕)</p>	<p>(๕)</p>

ประเด็นการพิจารณา	รายละเอียดหลักเกณฑ์	คะแนนเต็ม	คะแนนที่ได้
๒. การวิเคราะห์ สถานการณ์ และศักยภาพ	(๑) การวิเคราะห์ที่ครอบคลุมความเชื่อมโยงความสอดคล้องยุทธศาสตร์จังหวัด ยุทธศาสตร์การพัฒนาขององค์กรปกครองส่วนท้องถิ่นในเขตจังหวัด ยุทธศาสตร์ขององค์กรปกครองส่วนท้องถิ่น นโยบายของผู้บริหารท้องถิ่น รวมถึงความเชื่อมโยง แผนยุทธศาสตร์ชาติ ๒๐ ปี แผนพัฒนาเศรษฐกิจ และสังคมแห่งชาติ และ SDGs (Bottom-up/Top-down)	๒๐ (๕)	๒๐ (๕)
	(๒) การวิเคราะห์ทางสังคม เช่น ด้านแรงงาน การศึกษา สาธารณสุข ความยากจน อาชญากรรม ปัญหาเสพติด เทคโนโลยี จารีต ประเพณี วัฒนธรรม ภูมิปัญญาท้องถิ่น เป็นต้น	(๕)	(๕)
	(๓) การวิเคราะห์สิ่งแวดล้อม พื้นที่สีเขียว ธรรมชาติต่างๆ ทางภูมิศาสตร์ กระบวนการหรือสิ่งที่เกิดขึ้น การประติษฐ์ที่มีผลต่อสิ่งแวดล้อมและการพัฒนา (๔) การวิเคราะห์ทางเศรษฐกิจ ข้อมูลด้านรายได้ครัวเรือน การส่งเสริมอาชีพ กลุ่มอาชีพ กลุ่มทางสังคม การพัฒนาอาชีพและกลุ่มต่างๆ สภาพทางเศรษฐกิจและความเป็นอยู่ทั่วไป เป็นต้น	(๕)	(๕)
	(๕) การวิเคราะห์หรือผลการวิเคราะห์ศักยภาพ เพื่อประเมินสถานการณ์การพัฒนาในปัจจุบัน และอนาคต ทิศทางแนวโน้มที่จะเกิดขึ้นหรือผล ที่เกิดขึ้นในการพัฒนาท้องถิ่น โดยใช้การวิเคราะห์เชิงเทคนิค Demand (Demand Analysis)/Global Demand และ Trend Analysis หรืออื่นๆ	(๕)	(๕)
	๓. ยุทธศาสตร์ ๓.๑ ยุทธศาสตร์ ชาติ ๒๐ ปี (พ.ศ. ๒๕๖๑-๒๕๘๐)	การกำหนดและการวิเคราะห์ยุทธศาสตร์ชาติ ๒๐ ปีที่สอดคล้องกับการพัฒนาท้องถิ่นขององค์กรปกครองส่วนท้องถิ่นตามประเด็นยุทธศาสตร์ชาติ ๒๐ ปี และประเด็นยุทธศาสตร์ขององค์กรปกครองส่วนท้องถิ่น	๖๐ (๕)

ประเด็นการพิจารณา	รายละเอียดหลักเกณฑ์	คะแนนเต็ม	คะแนนที่ได้
๓. ยุทธศาสตร์ (ต่อ) ๓.๒ แผนพัฒนาเศรษฐกิจและสังคมแห่งชาติ ฉบับที่ ๑๒ หรือ ฉบับที่ ๑๓	การกำหนดและการวิเคราะห์แผนพัฒนาเศรษฐกิจและสังคมแห่งชาติที่สอดคล้องกับการพัฒนาท้องถิ่นขององค์กรปกครองส่วนท้องถิ่นตามประเด็นยุทธศาสตร์หรือหมุดหมายและประเด็นยุทธศาสตร์ขององค์กรปกครองส่วนท้องถิ่น	(๕)	(๕)
๓.๓ เป้าหมายการพัฒนาที่ยั่งยืน (Sustainable Development Goals: SDGs)	การกำหนดและการวิเคราะห์เป้าหมาย/เป้าประสงค์ SDGs ที่สอดคล้องกับการพัฒนาท้องถิ่นขององค์กรปกครองส่วนท้องถิ่นตามเป้าหมาย/เป้าประสงค์ SDGs และประเด็นยุทธศาสตร์ขององค์กรปกครองส่วนท้องถิ่น	(๕)	(๕)
๓.๔ ยุทธศาสตร์จังหวัด	การกำหนดและการวิเคราะห์ยุทธศาสตร์ขององค์กรปกครองส่วนท้องถิ่นมีความสอดคล้องหรือเชื่อมโยงกับยุทธศาสตร์จังหวัด	(๕)	(๕)
๓.๕ ยุทธศาสตร์การพัฒนาขององค์กรปกครองส่วนท้องถิ่นในเขตจังหวัด	การกำหนดและการวิเคราะห์ยุทธศาสตร์ขององค์กรปกครองส่วนท้องถิ่นสอดคล้องหรือเชื่อมโยงกับยุทธศาสตร์การพัฒนาขององค์กรปกครองส่วนท้องถิ่นในเขตจังหวัดที่จัดทำขึ้นแบบมีส่วนร่วมขององค์การบริหารส่วนจังหวัดกับองค์กรปกครองส่วนท้องถิ่นในเขตจังหวัดที่สอดคล้องหรือเชื่อมโยงกับแผนพัฒนาจังหวัด	(๕)	(๕)
๓.๖ ยุทธศาสตร์ขององค์กรปกครองส่วนท้องถิ่น	การกำหนดและการวิเคราะห์สอดคล้องกับสภาพทั่วไปและข้อมูลพื้นฐาน สภาพสังคม เศรษฐกิจ สิ่งแวดล้อมของท้องถิ่น ประเด็นปัญหาการพัฒนาและแนวทางการพัฒนาที่สอดคล้องกับสภาพพื้นที่จริงและเป็นไปตามหน้าที่และอำนาจขององค์กรปกครองส่วนท้องถิ่นมีการกำหนดยุทธศาสตร์ที่สอดคล้องกับวิสัยทัศน์ที่กำหนดไว้	(๕)	(๕)
๓.๗ วิสัยทัศน์	การกำหนดและการวิเคราะห์วิสัยทัศน์ ซึ่งมีลักษณะแสดงสถานภาพที่องค์กรปกครองส่วนท้องถิ่นต้องการ จะเป็นหรือบรรลุถึงอนาคตอย่างชัดเจน สอดคล้องกับสิ่งที่เกิดขึ้นในอนาคต และศักยภาพที่เป็นลักษณะเฉพาะขององค์กรปกครองส่วนท้องถิ่นที่แสดงให้เห็นถึงความสัมพันธ์กับโครงการพัฒนาท้องถิ่น	(๕)	(๕)
๓.๘ กลยุทธ์	การกำหนดและการวิเคราะห์แสดงให้เห็นช่องทางวิธีการภารกิจหรือสิ่งที่ต้องทำตามหน้าที่และอำนาจขององค์กรปกครองส่วนท้องถิ่นที่จะนำไปสู่การบรรลุวิสัยทัศน์ หรือแสดงให้เห็นถึงความชัดเจนในสิ่งที่จะดำเนินการให้บรรลุ	(๕)	(๕)

ประเด็นการพิจารณา	รายละเอียดหลักเกณฑ์	คะแนนเต็ม	คะแนนที่ได้
๓. ยุทธศาสตร์ (ต่อ) ๓.๘ กลยุทธ์	<p>วิสัยทัศน์นั้น จากประเด็นคำถามที่สำคัญว่า ปัจจุบันเรายืนอยู่ ณ จุดใด หรือปัจจุบันเรากำลังทำอะไรอยู่แล้วในอนาคตเราจะพัฒนาอะไร</p>		
๓.๙ เป้าประสงค์ของแต่ละประเด็นกลยุทธ์	<p>การกำหนดและการวิเคราะห์เป้าประสงค์ของแต่ละประเด็นกลยุทธ์มีความสอดคล้องและสนับสนุนต่อ กลยุทธ์และยุทธศาสตร์ที่จะเกิดขึ้น มุ่งหมายสิ่งหนึ่งสิ่งใดที่ชัดเจน โดยองค์กรปกครองส่วนท้องถิ่นมีเป้าประสงค์ใด จะทำสิ่งใด เป้าหมายการพัฒนาท้องถิ่นคืออะไร</p>	(๕)	(๕)
๓.๑๐ จุดยืนทางยุทธศาสตร์ (Positioning)	<p>การกำหนดและการวิเคราะห์จุดยืนขององค์กรปกครองส่วนท้องถิ่นที่มีความมุ่งมั่นอันแน่วแน่ในการวางแผนพัฒนาท้องถิ่น เพื่อให้บรรลุวิสัยทัศน์ขององค์กรปกครองส่วนท้องถิ่น ซึ่งเกิดจากศักยภาพของพื้นที่จริงที่จะนำไปสู่ผลสำเร็จทางยุทธศาสตร์ สิ่งที่เป็นจริงหรือมีอยู่จริงคืออะไรที่จะพัฒนาให้เกิดผลสำเร็จได้</p>	(๕)	(๕)
๓.๑๑ แผนงาน	<p>การกำหนดและการวิเคราะห์แสดงให้เห็นถึงการจำแนกแผนงานตามรูปแบบงบประมาณขององค์กรปกครองส่วนท้องถิ่น เป็นการวางแผนงานตามวิธีการจำแนกแผนงานการจัดทำงบประมาณให้ถูกต้องและสอดคล้องกับโครงการพัฒนาท้องถิ่นที่จะเกิดขึ้น ซึ่งสอดคล้องกับวิสัยทัศน์ที่กำหนดไว้ แผนงานจะแสดงให้เห็นว่าจุดมุ่งหมายเพื่อการพัฒนาในอนาคตคืออะไร งานของเราคืออะไร ถูกต้องตามแผนงานหรือไม่</p>	(๕)	(๕)
๓.๑๒ ความเชื่อมโยงของยุทธศาสตร์ในภาพรวม	<p>การกำหนดและการวิเคราะห์ความเชื่อมโยงองค์รวมนำไปสู่การพัฒนาท้องถิ่นที่มาจากยุทธศาสตร์ทุกระดับ ได้แก่ ยุทธศาสตร์ชาติ ๒๐ ปี (พ.ศ. ๒๕๖๑-๒๕๘๐) แผนพัฒนาเศรษฐกิจและสังคมแห่งชาติ ฉบับที่ ๑๒ หรือฉบับที่ ๑๓ SDGs แผนพัฒนาจังหวัด/กลุ่มจังหวัด/แผนพัฒนาภาค ยุทธศาสตร์การพัฒนาขององค์กรปกครองส่วนท้องถิ่นในเขตจังหวัดและยุทธศาสตร์ขององค์กรปกครองส่วนท้องถิ่นมีความสัมพันธ์หรือเชื่อมโยงกันอย่างไร เพื่อให้การพัฒนาท้องถิ่นสอดคล้องกับยุทธศาสตร์ระดับมหภาค</p>	(๕)	(๕)
รวมคะแนน	๒๐ หลักเกณฑ์/ตัวชี้วัด	๑๐๐	๑๐๐

**๓.๓ ผลการพิจารณาให้คะแนนการติดตามและประเมินผลโครงการเพื่อความสอดคล้อง
แผนพัฒนาท้องถิ่น (พ.ศ. ๒๕๖๖-๒๕๗๐) ประจำปีงบประมาณ พ.ศ. ๒๕๖๗**

การติดตามและประเมินผลโครงการเพื่อความสอดคล้องแผนพัฒนาท้องถิ่น เป็นการให้คะแนนของคณะกรรมการติดตามและประเมินผล แผนพัฒนาเทศบาลเมืองหล่มสัก เพื่อตรวจสอบความสอดคล้องของแผนพัฒนาท้องถิ่นกับการนำไปจัดงบประมาณรายจ่ายของเทศบาลเมืองหล่มสัก ประจำปีงบประมาณนั้นๆ เป็นการให้คะแนนตามแบบที่กระทรวงมหาดไทยกำหนด ซึ่งเป็นส่วนหนึ่งของการติดตามและประเมินผลแผนพัฒนาท้องถิ่น โดยดำเนินการเฉพาะเมื่อมีประกาศใช้งบประมาณรายจ่ายประจำปี

คณะกรรมการติดตามและประเมินผลแผนพัฒนาเทศบาลเมืองหล่มสัก ได้ประชุมเพื่อพิจารณาให้คะแนนโครงการเพื่อความสอดคล้องแผนพัฒนาท้องถิ่น (พ.ศ. ๒๕๖๖-๒๕๗๐) ของเทศบาลเมืองหล่มสัก เมื่อวันที่ ๑๕ พฤศจิกายน ๒๕๖๖ สรุปผลคะแนนได้ดังนี้

ประเด็นการพิจารณา	คะแนนเต็ม	คะแนนที่ได้
๑. การสรุปสถานการณ์การพัฒนา	๑๐	๑๐
๒. การประเมินผลการนำแผนพัฒนาท้องถิ่นไปปฏิบัติในเชิงปริมาณ	๑๐	๑๐
๓. การประเมินผลการนำแผนพัฒนาท้องถิ่นไปปฏิบัติในเชิงคุณภาพ	๑๐	๑๐
๔. ยุทธศาสตร์ กลยุทธ์ แผนงานการพัฒนา	๕	๕
๕. โครงการพัฒนาตามแผนพัฒนาท้องถิ่น ประกอบด้วย	๓๐	๓๐
๕.๑ ความชัดเจนของชื่อโครงการ	(๕)	(๕)
๕.๒ กำหนดวัตถุประสงค์สอดคล้องกับโครงการ	(๕)	(๕)
๕.๓ เป้าหมาย (ผลผลิตของโครงการ) มีความชัดเจนนำไปสู่การตั้งงบประมาณได้ถูกต้อง	(๕)	(๕)
๕.๔ มีการประมาณการราคาถูกต้องตามหลักวิธีการงบประมาณ	(๕)	(๕)
๕.๕ มีการกำหนดตัวชี้วัด (KPI) และสอดคล้องกับวัตถุประสงค์และผลที่คาดว่าจะได้รับ	(๕)	(๕)
๕.๖ ผลที่คาดว่าจะได้รับสอดคล้องกับโครงการและวัตถุประสงค์ที่กำหนดไว้	(๕)	(๕)
๖. โครงการพัฒนาที่นำไปจัดทำงบประมาณรายจ่ายประจำปี	๓๕	๒๓
๖.๑ โครงการพัฒนาท้องถิ่นที่นำไปจัดทำงบประมาณรายจ่ายประจำปีในภาพรวม	(๕)	(๕)
๖.๒ โครงการพัฒนาท้องถิ่นที่นำไปจัดทำงบประมาณรายจ่ายแก้ไขปัญหาความยากจน	(๕)	(๕)
๖.๓ โครงการพัฒนาท้องถิ่นที่นำไปจัดทำงบประมาณรายจ่ายด้านการบริหารจัดการอนุรักษ์ทรัพยากรธรรมชาติ สิ่งแวดล้อม	(๕)	(๑)
๖.๔ โครงการพัฒนาท้องถิ่นที่นำไปจัดทำงบประมาณรายจ่ายเกี่ยวกับสุขภาพ	(๕)	(๕)
๖.๕ โครงการพัฒนาท้องถิ่นที่นำไปจัดทำงบประมาณรายจ่ายเกี่ยวกับด้านการศึกษา ศิลปะ ศาสนา วัฒนธรรม จารีตประเพณี และภูมิปัญญาท้องถิ่น	(๕)	(๕)
๖.๖ โครงการพัฒนาท้องถิ่นที่นำไปจัดทำงบประมาณรายจ่ายเกี่ยวกับด้านโครงสร้างพื้นฐาน	(๕)	(๑)
๖.๗ โครงการพัฒนาท้องถิ่นที่นำไปจัดทำงบประมาณรายจ่ายเกี่ยวกับด้านการบริหารจัดการน้ำ	(๕)	(๑)

จากตารางข้างต้นพบว่า ผลการติดตามและประเมินผลโครงการเพื่อความสอดคล้องแผนพัฒนาท้องถิ่น ได้คะแนน ๘๘ คะแนน จากคะแนนเต็ม ๑๐๐ คะแนน จำแนกเป็น ๖ ประเด็นในการพิจารณา

- ประเด็นที่ ๑ การสรุปสถานการณ์การพัฒนา ได้คะแนน ๑๐ คะแนนเต็ม
- ประเด็นที่ ๒ การประเมินผลการนำแผนพัฒนาท้องถิ่นไปปฏิบัติในเชิงปริมาณ ได้คะแนน ๑๐ คะแนนเต็ม
- ประเด็นที่ ๓ การประเมินผลการนำแผนพัฒนาท้องถิ่นไปปฏิบัติในเชิงคุณภาพ ได้คะแนน ๑๐ คะแนนเต็ม
- ประเด็นที่ ๔ ยุทธศาสตร์ กลยุทธ์ แผนงานการพัฒนา ได้คะแนน ๕ คะแนนเต็ม
- ประเด็นที่ ๕ โครงการพัฒนาตามแผนพัฒนาท้องถิ่น ได้คะแนน ๓๐ คะแนนเต็ม
- ประเด็นที่ ๖ โครงการพัฒนาที่นำไปจัดทำงบประมาณรายจ่ายประจำปี ได้คะแนน ๒๓ คะแนนจากคะแนนเต็ม ๓๕ คะแนน โดยรายละเอียดของคะแนนในแต่ละประเด็นย่อยมีดังนี้

ประเด็นการพิจารณา	รายละเอียดหลักเกณฑ์	คะแนนเต็ม	คะแนนที่ได้
๑. การสรุปสถานการณ์การพัฒนา	๑) การวิเคราะห์หรือผลการวิเคราะห์ศักยภาพเพื่อประเมินสถานภาพการพัฒนาที่ประชาชนต้องการให้ดำเนินการและองค์กรปกครองส่วนท้องถิ่นตอบสนองความต้องการได้โดยใช้การวิเคราะห์เชิงเทคนิค Demand (Demand Analysis)/Global Demand หรืออื่นๆ เป็นการวิเคราะห์โครงการเพื่อสอดคล้องกับยุทธศาสตร์และวิสัยทัศน์ขององค์กรปกครองส่วนท้องถิ่น	๑๐ (๕)	๑๐ (๕)
	๒) การวิเคราะห์หรือผลการวิเคราะห์ศักยภาพเพื่อประเมินสถานภาพการพัฒนาในปัจจุบันและอนาคตทิศทาง แนวโน้มที่จะเกิดขึ้นหรือผลที่จะเกิดขึ้นในการพัฒนาท้องถิ่น โดยใช้การวิเคราะห์เชิงเทคนิค Trend หรือนำเทคนิค Demand (Demand Analysis)/Global Demand หรืออื่นๆ มาเชื่อมต่อ เป็นการวิเคราะห์โครงการเพื่อสอดคล้องกับยุทธศาสตร์และวิสัยทัศน์ขององค์กรปกครองส่วนท้องถิ่น	(๕)	(๕)
๒. การประเมินผลการนำแผนพัฒนาท้องถิ่นไปปฏิบัติในเชิงปริมาณ	๑) การกำหนดและการวิเคราะห์การควบคุมที่มีการใช้ตัวเลขต่างๆ เพื่อนำมาใช้วัดผลในเชิงปริมาณ เช่น การวัดจำนวนโครงการ กิจกรรม ครุภัณฑ์ วัสดุ งานต่างๆ ก็คือผลผลิตเป็นไปตามที่ตั้งเป้าหมายเอาไว้หรือไม่ จำนวนที่ดำเนินการจริงตามที่ได้กำหนดไว้ จำนวนที่ไม่สามารถดำเนินการได้ สามารถอธิบายได้ตามหลักประสิทธิภาพ (Efficiency) ของการพัฒนาท้องถิ่นตามหน้าที่และอำนาจที่ได้กำหนดไว้	๑๐ (๕)	๑๐ (๕)

ประเด็นการพิจารณา	รายละเอียดหลักเกณฑ์	คะแนนเต็ม	คะแนนที่ได้
๒. การประเมินผล การนำแผนพัฒนา ท้องถิ่นไปปฏิบัติ ในเชิงปริมาณ(ต่อ)	๒) การกำหนดและการวิเคราะห์ผลกระทบ/สิ่งที่กระทบ (Impact) โครงการพัฒนาท้องถิ่นที่ดำเนินการในเชิงปริมาณ (Quantitative) ที่เกิดจาก (๑) ได้มีการวิเคราะห์ในเชิงปริมาณด้วยรูปแบบของข้อมูลต่างๆ เช่น กราฟ สถิติ เป็นต้น	(๕)	(๕)
๓. การประเมินผล การนำแผนพัฒนา ท้องถิ่นไปปฏิบัติ ในเชิงคุณภาพ	๑) การกำหนดและการวิเคราะห์การประเมินประสิทธิผลของแผนพัฒนาในเชิงคุณภาพ คือ การนำเอาเทคนิคต่างๆ มาใช้เพื่อวัดว่าภารกิจ โครงการ กิจกรรม ภารกิจ วัสดุงานต่างๆ ที่ดำเนินการในพื้นที่ ตรงต่อความต้องการของประชาชน และเป็นไปตามหน้าที่และอำนาจ ประชาชนพึงพอใจ มีความสุข จากการพัฒนาท้องถิ่น โครงการพัฒนา ภารกิจ วัสดุ การดำเนินการต่างๆ มีสภาพหรือลักษณะถูกต้อง คงทน ถาวร สามารถใช้การได้ตามวัตถุประสงค์หรือไม่ ซึ่งเป็นไปตามหลักประสิทธิผล (Effectiveness) ผลการปฏิบัติราชการที่บรรลุวัตถุประสงค์และเป้าหมายของแผนการปฏิบัติราชการตามที่ได้รับงบประมาณมาดำเนินการ รวมถึงสามารถเทียบเคียงกับส่วนราชการหรือหน่วยงานอื่นได้ และเป็นไปตามหลักการบริหารกิจการบ้านเมืองที่ดี	๑๐ (๕)	๑๐ (๕)
	๒) การกำหนดและการวิเคราะห์ผลกระทบ/สิ่งที่กระทบ (Impact) โครงการที่ดำเนินการในเชิงคุณภาพ (Qualitative) ที่เกิดจากได้มีการวิเคราะห์ในเชิงคุณภาพการวัดความพึงพอใจหรือวัดความสุขที่ประชาชนได้รับด้วยรูปแบบของข้อมูลต่างๆ เช่น กราฟ สถิติ เป็นต้น	(๕)	(๕)
๔. แผนงานและ ยุทธศาสตร์การพัฒนา	๑) การกำหนดและการวิเคราะห์กลยุทธ์ที่สอดคล้องกับยุทธศาสตร์ แผนงาน และงานที่จะพัฒนาท้องถิ่นซึ่งผ่านการวิเคราะห์เพื่อการพัฒนาท้องถิ่นด้วยเทคนิคการวิเคราะห์ Demand (Demand Analysis)/Global Demand/Trend หลักการบูรณาการ (Integration) หรืออื่นๆ โดยนำไปจัดทำเป็นรูปโครงการพัฒนาท้องถิ่นที่เป็นรูปธรรม ๒) การกำหนดและการวิเคราะห์กลยุทธ์สอดคล้องกับยุทธศาสตร์การพัฒนาท้องถิ่น นำไปสู่การจัดทำโครงการ กิจกรรม ภารกิจ วัสดุในการจัดทำบริการสาธารณะหรือกิจกรรมสาธารณะที่เป็นรูปธรรม	(๕)	(๕)

ประเด็นการพิจารณา	รายละเอียดหลักเกณฑ์	คะแนนเต็ม	คะแนนที่ได้
<p>๕. โครงการพัฒนาตามแผนพัฒนาท้องถิ่น</p> <p>๕.๑ ความชัดเจนของชื่อโครงการ</p> <p>๕.๒ กำหนดวัตถุประสงค์สอดคล้องกับโครงการ</p> <p>๕.๓ เป้าหมาย (ผลผลิตของโครงการ) มีความชัดเจนนำไปสู่การตั้งงบประมาณได้ถูกต้อง</p> <p>๕.๔ มีการประมาณการราคาถูกต้องตามหลักวิธีการงบประมาณ</p>	<p>ควรประกอบด้วยข้อมูลดังนี้</p> <p>๑) “โครงการพัฒนา” หมายความว่าโครงการที่ดำเนินการจัดทำบริการสาธารณะและกิจกรรมสาธารณะ เพื่อให้การพัฒนาบรรลุตามวิสัยทัศน์ที่กำหนดไว้</p> <p>๒) โครงการพัฒนาท้องถิ่นมีวัตถุประสงค์สนองต่อยุทธศาสตร์การพัฒนาขององค์กรปกครองส่วนท้องถิ่น และดำเนินการเพื่อให้การพัฒนาบรรลุตามวิสัยทัศน์ขององค์กรปกครองส่วนท้องถิ่นที่กำหนดไว้ ชื่อโครงการมีความชัดเจน มุ่งเน้นไปเรื่องใดเรื่องหนึ่งเป็นการเฉพาะ อ่านแล้วเข้าใจได้ว่าจะพัฒนาอะไร หรือสิ่งที่จะทำนั้นจะเกิดอะไรขึ้นในอนาคต</p> <p>การกำหนดวัตถุประสงค์ของโครงการต้องมีความชัดเจน (clear objective) ตอบสนองต่อโครงการพัฒนาท้องถิ่น โครงการต้องกำหนดวัตถุประสงค์สอดคล้องกับความเป็นมาของโครงการ สอดคล้องกับหลักการและเหตุผล วิธีการดำเนินงานต้องสอดคล้องกับวัตถุประสงค์ มีความเป็นไปได้อย่างชัดเจน มีลักษณะเฉพาะเจาะจง จะดำเนินการเพื่อสนับสนุน/ส่งเสริม ฯลฯ</p> <p>สภาพที่อยากให้เกิดขึ้นในอนาคตเป็นทิศทางที่ต้องไปให้ถึงเป้าหมายชัดเจน สามารถระบุจำนวนเท่าใด กลุ่มเป้าหมายคืออะไร มีผลผลิตอย่างไร กลุ่มเป้าหมายพื้นที่ดำเนินงาน และระยะเวลาดำเนินงานลงรายละเอียดให้ชัดเจนว่าโครงการนี้จะทำที่ไหน เริ่มต้นในช่วงเวลาใด และจบลงเมื่อใด ใครคือกลุ่มเป้าหมายของโครงการ หากกลุ่มเป้าหมายมีหลายกลุ่มก็ให้ระบุว่ากลุ่มเป้าหมายหลัก กลุ่มเป้าหมายรองหรือกลุ่มเป้าหมายเดียวกัน เป้าหมาย (ผลผลิตของโครงการ) จะนำไปสู่การประมาณการราคาในช่องของ “งบประมาณ”</p> <p>๑) มีการประมาณราคาในโครงการพัฒนาท้องถิ่นเพื่อจัดทำบริการสาธารณะหรือกิจกรรมสาธารณะเพื่อประโยชน์ของประชาชนในท้องถิ่นตามหลักการพัฒนาอย่างยั่งยืนมีการประมาณการราคาถูกต้องตามหลักวิธีการงบประมาณ การประมาณราคาสอดคล้องกับโครงการ การจัดทำบริการสาธารณะหรือกิจกรรมสาธารณะหรือถูกต้องตามหลักวิชาการทางช่าง</p>	<p>๓๐</p> <p>(๕)</p> <p>(๕)</p> <p>(๕)</p> <p>(๕)</p>	<p>๓๐</p> <p>(๕)</p> <p>(๕)</p> <p>(๕)</p> <p>(๕)</p>

ประเด็นการพิจารณา	รายละเอียดหลักเกณฑ์	คะแนนเต็ม	คะแนนที่ได้
<p>๕. โครงการพัฒนาตามแผนพัฒนาท้องถิ่น(ต่อ)</p> <p>๕.๔ มีการประมาณการราคาถูกต้องตามหลักวิธีการงบประมาณ</p>	<p>หลักของราคากลางตามพระราชบัญญัติการจัดซื้อจัดจ้างและการบริหารพัสดุภาครัฐ พ.ศ. ๒๕๖๐ มีความโปร่งใสในการกำหนดราคากลางและตรวจสอบได้ในเชิงประจักษ์ การประมาณการราคาที่เกิดจากเป้าหมาย (ผลผลิตของโครงการ) ๒) งบประมาณโครงการพัฒนาจะต้องคำนึงถึงหลักสำคัญ ๕ ประการในการจัดทำโครงการได้แก่ (๑) ความประหยัด (Economy) (๒) ความมีประสิทธิภาพ (Efficiency) (๓) ความมีประสิทธิภาพ (Effectiveness) (๔) ลดความเหลื่อมล้ำในการพัฒนาท้องถิ่นนำไปสู่ความยุติธรรม (Equity) และ (๕) ความโปร่งใส (Transparency) ชัดเจนตรวจสอบได้ วัดได้ พิสูจน์ได้ว่าเป็นจริงในเวลานั้น</p>		
<p>๕.๕ มีการกำหนดตัวชี้วัด (KPI) และสอดคล้องกับวัตถุประสงค์และผลที่คาดว่าจะได้รับ</p>	<p>มีการกำหนดตัวชี้วัดผลงาน (Key Performance Indicator : KPI) ที่สามารถวัดได้ (measurable) ใช้บอกประสิทธิผล (effectiveness) ใช้บอกประสิทธิภาพ (efficiency) ได้ เช่น การกำหนดความพึงพอใจ การกำหนดร้อยละ การกำหนดอันเกิดจากผลของวัตถุประสงค์ที่เกิดสิ่งที่ได้รับ (การคาดการณ์ คาดว่าจะได้รับ) ตัวชี้วัดที่แสดงให้เห็นว่าจะดำเนินการให้เกิดผลสำเร็จอย่างไรหรือผลที่คาดว่าจะได้รับอย่างไร ไม่ใช่การกำหนด KPI เป็นครั้งหนึ่ง/แห่งหนึ่ง/หนึ่งโครงการ/ความกว้าง /ความยาว ฯลฯ</p>	(๕)	(๕)
<p>๕.๖ ผลที่คาดว่าจะได้รับสอดคล้องกับโครงการและวัตถุประสงค์ที่กำหนดไว้</p>	<p>ผลที่ได้รับเป็นสิ่งที่เกิดขึ้นได้จริงจากการดำเนินงานตามโครงการพัฒนา ซึ่งสอดคล้องกับวัตถุประสงค์ที่ตั้งไว้ การได้ผลหรือผลที่เกิดขึ้นจะต้องเท่ากับวัตถุประสงค์หรือมากกว่าวัตถุประสงค์ซึ่งการเขียนวัตถุประสงค์ควรคำนึงถึง (๑) ความเป็นไปได้และมีความเฉพาะเจาะจงในการดำเนินงานตามโครงการ (๒) วัดและประเมินผลระดับของความสำเร็จได้ (๓) ระบุสิ่งที่ต้องการดำเนินงานอย่างชัดเจนและเฉพาะเจาะจงมากที่สุด และสามารถปฏิบัติได้ (๔) เป็นเหตุเป็นผล สอดคล้องกับความเป็นจริง (๕) ส่งผลต่อการบ่งบอกเวลาได้</p>	(๕)	(๕)

ประเด็นการพิจารณา	รายละเอียดหลักเกณฑ์	คะแนน เต็ม	คะแนน ที่ได้
๖. โครงการพัฒนาที่นำไปจัดทำงบประมาณรายจ่ายประจำปี		๓๕	๒๓
๖.๑ โครงการพัฒนาท้องถิ่นที่นำไปจัดทำงบประมาณรายจ่ายประจำปีในภาพรวม	โครงการพัฒนาท้องถิ่นนำไปจัดทำงบประมาณรายจ่ายประจำปีในภาพรวม ประกอบด้วยโครงการ กิจกรรม ภารกิจ ครุภัณฑ์ วัสดุ งานต่างๆ ที่นำไปดำเนินการจัดทำบริการ สาธารณะหรือกิจกรรมสาธารณะ จำนวนไม่น้อยกว่า ร้อยละ ๒๐ ของงบประมาณรายจ่ายประจำปีตามข้อบัญญัติ/เทศบัญญัติงบประมาณรายจ่ายประจำปีที่ตั้งไว้	(๕)	(๕)
๖.๒ โครงการพัฒนาท้องถิ่นที่นำไปจัดทำงบประมาณรายจ่ายแก้ไขปัญหาความยากจน	โครงการพัฒนาท้องถิ่นที่นำไปจัดทำงบประมาณรายจ่ายประจำปี ประกอบด้วยโครงการ กิจกรรม ภารกิจ ครุภัณฑ์ วัสดุ งานต่างๆ เพื่อแก้ไขปัญหาความยากจนหรือการส่งเสริมอาชีพประชาชนในท้องถิ่น จำนวนไม่น้อยกว่าร้อยละ ๒ ของงบประมาณรายจ่ายประจำปีตามข้อบัญญัติ/เทศบัญญัติงบประมาณรายจ่ายประจำปีที่ตั้งไว้	(๕)	(๕)
๖.๓ โครงการพัฒนาที่นำไปจัดทำงบประมาณรายจ่าย ด้านการบริหารจัดการอนุรักษ์ทรัพยากรธรรมชาติสิ่งแวดล้อม	โครงการพัฒนาท้องถิ่นที่นำไปจัดทำงบประมาณรายจ่ายประจำปี ประกอบด้วยโครงการ กิจกรรม ภารกิจ ครุภัณฑ์ วัสดุ งานต่างๆ เพื่อการบริหารจัดการอนุรักษ์ทรัพยากรธรรมชาติสิ่งแวดล้อมหรือบำรุงรักษาทรัพยากรธรรมชาติและสิ่งแวดล้อม จำนวนไม่น้อยกว่าร้อยละ ๒ ของงบประมาณรายจ่ายประจำปีตามข้อบัญญัติ/เทศบัญญัติงบประมาณรายจ่ายประจำปีที่ตั้งไว้	(๕)	(๑) ^๑
๖.๔ โครงการเพื่อการพัฒนาท้องถิ่นที่นำไปจัดทำงบประมาณรายจ่ายเกี่ยวกับสุขภาพ	โครงการพัฒนาท้องถิ่นที่นำไปจัดทำงบประมาณรายจ่ายประจำปี ประกอบด้วยโครงการ กิจกรรม ภารกิจ ครุภัณฑ์ วัสดุ งานต่างๆ ที่ดำเนินการเกี่ยวกับสุขภาพหรือการดำเนินการด้านการสาธารณสุข จำนวนไม่น้อยกว่าร้อยละ ๒ ของงบประมาณรายจ่ายประจำปีตามข้อบัญญัติ/เทศบัญญัติงบประมาณรายจ่ายประจำปีที่ตั้งไว้	(๕)	(๕)
๖.๕ โครงการเพื่อการพัฒนาท้องถิ่นที่นำไปจัดทำงบประมาณรายจ่ายเกี่ยวกับด้านการศึกษา ศิลปะ ศาสนา วัฒนธรรม จารีตประเพณี และภูมิปัญญาท้องถิ่น	โครงการพัฒนาท้องถิ่นที่นำไปจัดทำงบประมาณรายจ่ายประจำปี ประกอบด้วยโครงการ กิจกรรม ภารกิจ ครุภัณฑ์ วัสดุ งานต่างๆ ที่ดำเนินการด้านการศึกษา ศิลปะ ศาสนา วัฒนธรรม จารีตประเพณี และภูมิปัญญาท้องถิ่น จำนวนไม่น้อยกว่าร้อยละ ๒ ของงบประมาณรายจ่ายประจำปีตามข้อบัญญัติ/เทศบัญญัติงบประมาณรายจ่ายประจำปีที่ตั้งไว้	(๕)	(๕)

ประเด็นการพิจารณา	รายละเอียดหลักเกณฑ์	คะแนน เต็ม	คะแนน ที่ได้
๖. โครงการพัฒนาที่นำไปจัดทำงบประมาณรายจ่ายประจำปี(ต่อ)			
๖.๖ โครงการเพื่อการพัฒนาท้องถิ่นที่นำไปจัดทำงบประมาณรายจ่ายเกี่ยวกับด้านโครงสร้างพื้นฐาน	โครงการพัฒนาท้องถิ่นที่นำไปจัดทำงบประมาณรายจ่ายประจำปี ประกอบด้วยโครงการ กิจกรรม ภารกิจ วัตถุประสงค์ งานต่างๆ ที่ดำเนินการด้านโครงสร้างพื้นฐาน หรือการคมนาคม เช่น ก่อสร้าง ปรับปรุง ซ่อมแซมถนน ฯลฯ จำนวนไม่น้อยกว่าร้อยละ ๒ ของงบประมาณรายจ่ายประจำปีตามข้อบัญญัติ/เทศบัญญัติงบประมาณรายจ่ายประจำปีที่ตั้งไว้	(๕)	(๑) ^๒
๖.๗ โครงการพัฒนาท้องถิ่นที่นำไปจัดทำงบประมาณรายจ่ายเกี่ยวกับด้านการบริหารจัดการน้ำ	โครงการพัฒนาท้องถิ่นที่นำไปจัดทำงบประมาณรายจ่ายประจำปี ประกอบด้วยโครงการ กิจกรรม ภารกิจ วัตถุประสงค์ งานต่างๆ ที่ดำเนินการด้านการบริหารจัดการน้ำ เช่น ก่อสร้าง ปรับปรุงแหล่งน้ำ ขุด ตัดตั้ง หรือการบริหารจัดการน้ำรวมถึงน้ำประปา ฯลฯ จำนวนไม่น้อยกว่าร้อยละ ๒ ของงบประมาณรายจ่ายประจำปีตามข้อบัญญัติ/เทศบัญญัติงบประมาณรายจ่ายประจำปีที่ตั้งไว้	(๕)	(๑) ^๓
รวม	๒๐ หลักเกณฑ์/ตัวชี้วัด	๑๐๐	๘๘

หมายเหตุ :

^๑ นำโครงการพัฒนาในแผนพัฒนาท้องถิ่น (พ.ศ. ๒๕๖๖-๒๕๗๐) ประจำปีงบประมาณ พ.ศ. ๒๕๖๗ ด้านการบริหารจัดการอนุรักษ์ บำรุงรักษาทรัพยากรธรรมชาติสิ่งแวดล้อม ไปจัดทำงบประมาณรายจ่ายประจำปีงบประมาณ พ.ศ. ๒๕๖๗ น้อยกว่าร้อยละ ๒ ของงบประมาณรายจ่ายประจำปีตามเทศบัญญัติงบประมาณรายจ่ายประจำปีที่ตั้งไว้ (โครงการพัฒนาด้านการบริหารจัดการ อนุรักษ์ บำรุงรักษาทรัพยากรธรรมชาติสิ่งแวดล้อม นำมาจัดทำงบประมาณรายจ่าย จำนวน ๓๐๐,๐๐๐ บาท งบประมาณรายจ่ายตั้งไว้ ๒๒๔,๐๖๘,๐๐๐ บาท คิดเป็นร้อยละ ๐.๑๓) ซึ่งกระทรวงมหาดไทยกำหนดจำนวนไม่น้อยกว่าร้อยละ ๒ ของงบประมาณรายจ่ายประจำปีที่ตั้งไว้ อย่างไรก็ตาม ทางเทศบาลเมืองหล่มสักได้ใช้งบประมาณรายจ่ายที่ไม่ได้ตั้งเป็นโครงการพัฒนา และใช้งบประมาณที่ขอรับการสนับสนุนจากหน่วยงานอื่นดำเนินการในด้านดังกล่าว

^๒ นำโครงการพัฒนาในแผนพัฒนาท้องถิ่น (พ.ศ. ๒๕๖๖-๒๕๗๐) ประจำปีงบประมาณ พ.ศ. ๒๕๖๗ ด้านโครงสร้างพื้นฐานไปจัดทำงบประมาณรายจ่ายประจำปีงบประมาณ พ.ศ. ๒๕๖๗ น้อยกว่าร้อยละ ๒ ของงบประมาณรายจ่ายประจำปีตามเทศบัญญัติงบประมาณรายจ่ายประจำปีที่ตั้งไว้ (โครงการพัฒนาเกี่ยวกับด้านโครงสร้างพื้นฐานนำมาจัดทำงบประมาณรายจ่าย จำนวน ๔๒๙,๑๐๐ บาท งบประมาณรายจ่ายตั้งไว้ ๒๒๔,๐๖๘,๐๐๐ บาท คิดเป็นร้อยละ ๐.๑๙) ซึ่งกระทรวงมหาดไทยกำหนดจำนวนไม่น้อยกว่าร้อยละ ๒ ของงบประมาณรายจ่ายประจำปีที่ตั้งไว้ อย่างไรก็ตาม ทางเทศบาลเมืองหล่มสักได้ใช้งบประมาณรายจ่ายที่ไม่ได้ตั้งเป็นโครงการพัฒนา และใช้งบประมาณที่ขอรับการสนับสนุนจากหน่วยงานอื่นดำเนินการในด้านดังกล่าว

^๓ นำโครงการพัฒนาในแผนพัฒนาท้องถิ่น (พ.ศ. ๒๕๖๖-๒๕๗๐) ประจำปีงบประมาณ พ.ศ. ๒๕๖๗ ด้านการบริหารจัดการน้ำ ไปจัดทำงบประมาณรายจ่ายประจำปีงบประมาณ พ.ศ. ๒๕๖๗ น้อยกว่าร้อยละ ๒ ของงบประมาณรายจ่ายประจำปีตามเทศบัญญัติงบประมาณรายจ่ายประจำปีที่ตั้งไว้ (โครงการพัฒนาเกี่ยวกับด้านการบริหารจัดการน้ำนำมาจัดทำงบประมาณรายจ่าย จำนวน ๓๐,๐๐๐ บาท งบประมาณรายจ่ายตั้งไว้ ๒๒๔,๐๖๘,๐๐๐ บาท คิดเป็นร้อยละ ๐.๐๑) ซึ่งกระทรวงมหาดไทยกำหนดจำนวนไม่น้อยกว่าร้อยละ ๒ ของงบประมาณรายจ่ายประจำปีที่ตั้งไว้ อย่างไรก็ตาม ทางเทศบาลเมืองหล่มสักได้ใช้งบประมาณรายจ่ายที่ไม่ได้ตั้งเป็นโครงการพัฒนา และใช้งบประมาณที่ขอรับการสนับสนุนจากหน่วยงานอื่นดำเนินการในด้านดังกล่าว

๓.๔ ผลการประเมินการนำแผนพัฒนาท้องถิ่นไปปฏิบัติเชิงคุณภาพ

การประเมินการนำแผนพัฒนาท้องถิ่นไปปฏิบัติเชิงคุณภาพ เพื่อประเมินการดำเนินงานพัฒนาท้องถิ่นว่าสามารถบรรลุวิสัยทัศน์ เป้าประสงค์ และตัวชี้วัดที่กำหนดไว้ได้มากน้อยเพียงใด ตลอดจนผลการดำเนินงานพัฒนาท้องถิ่นมีความเชื่อมโยงกับแผนยุทธศาสตร์ชาติ ๒๐ ปี แผนพัฒนาเศรษฐกิจและสังคมแห่งชาติ ฉบับที่ ๑๓ Thailand ๔.๐ ยุทธศาสตร์พัฒนาภาค ยุทธศาสตร์พัฒนากลุ่มจังหวัด ยุทธศาสตร์พัฒนาจังหวัด ยุทธศาสตร์การพัฒนาขององค์กรปกครองส่วนท้องถิ่นในเขตจังหวัดและยุทธศาสตร์ของท้องถิ่น

ผลการประเมินจากโครงการพัฒนาที่ได้ดำเนินการในปีงบประมาณ พ.ศ. ๒๕๖๖ บรรลุวิสัยทัศน์ของเทศบาลเมืองหล่มสัก “หล่มสักเมืองน่าอยู่ เป็นประตูสู่การค้าและการท่องเที่ยว” และเป้าประสงค์ ตัวชี้วัด และค่าเป้าหมาย ในแต่ละประเด็นยุทธศาสตร์ของเทศบาลเมืองหล่มสัก ปีงบประมาณ พ.ศ. ๒๕๖๖ และมีความเชื่อมโยงกับแผนระดับชาติ ระดับประเทศ ระดับภาค ระดับกลุ่มจังหวัด ระดับจังหวัด ดังนี้

(๑) ยุทธศาสตร์การพัฒนาโครงสร้างพื้นฐาน

ยุทธศาสตร์การพัฒนาโครงสร้างพื้นฐาน ได้กำหนดเป้าประสงค์ “ระบบสาธารณูปโภคใช้การได้ดีมีมาตรฐาน” กำหนดตัวชี้วัดและค่าเป้าหมาย ปี พ.ศ. ๒๕๖๖ “ร้อยละความพึงพอใจของประชาชนเขตเทศบาลต่อระบบสาธารณูปโภค ร้อยละ ๘๐”

จากการประเมินผลพบว่า ประชาชนเขตเทศบาลมีความพึงพอใจต่อระบบสาธารณูปโภค ร้อยละ ๘๐.๘๕ เป็นไปตามค่าเป้าหมายที่กำหนด สะท้อนความสำเร็จในการบรรลุเป้าประสงค์ ตัวชี้วัดและค่าเป้าหมายในการดำเนินงานตามยุทธศาสตร์การพัฒนาโครงสร้างพื้นฐาน ปี พ.ศ. ๒๕๖๖

ทั้งนี้ ยุทธศาสตร์ดังกล่าวมีความสอดคล้องกับแผนยุทธศาสตร์ชาติ ๒๐ ปี ด้านการสร้างความสามารถในการแข่งขัน สอดคล้องกับแผนพัฒนาเศรษฐกิจและสังคมแห่งชาติ ฉบับที่ ๑๒ ในยุทธศาสตร์การพัฒนาโครงสร้างพื้นฐานและระบบโลจิสติกส์ และ Thailand ๔.๐ ตลอดจนสอดคล้องกับยุทธศาสตร์พัฒนาภาคเหนือ ในยุทธศาสตร์พัฒนาคุณภาพชีวิตและแก้ไขปัญหาความยากจน พัฒนาระบบดูแลผู้สูงอายุอย่างมีส่วนร่วมของครอบครัวและชุมชน ยุกระดับทักษะฝีมือแรงงานภาคบริการ ยุทธศาสตร์พัฒนากลุ่มจังหวัดภาคเหนือตอนล่าง ๑ ในยุทธศาสตร์เสริมสร้างความมั่นคงและยกระดับคุณภาพชีวิตแบบบูรณาการและหลากหลายมิติ ยุทธศาสตร์พัฒนาจังหวัดเพชรบูรณ์ ในยุทธศาสตร์ยกระดับคุณภาพชีวิต และเสริมสร้างความมั่นคงอย่างเท่าเทียม และยุทธศาสตร์การพัฒนาขององค์กรปกครองส่วนท้องถิ่นในเขตจังหวัดเพชรบูรณ์ ในยุทธศาสตร์การพัฒนาด้านโครงสร้างพื้นฐาน

(๒) ยุทธศาสตร์การท่องเที่ยว

ยุทธศาสตร์การท่องเที่ยว ได้กำหนดเป้าประสงค์ “เมืองหล่มสักเป็นประตูสู่การท่องเที่ยว” กำหนดตัวชี้วัดและค่าเป้าหมาย ปี พ.ศ. ๒๕๖๖ “ร้อยละความพึงพอใจของนักท่องเที่ยว ร้อยละ ๘๐”

จากการประเมินผลพบว่า นักท่องเที่ยวมีความพึงพอใจกับการท่องเที่ยวในเขตเทศบาลเมืองหล่มสัก ร้อยละ ๘๑.๐๕ เป็นไปตามค่าเป้าหมายที่กำหนด สะท้อนความสำเร็จในการบรรลุเป้าประสงค์ ตัวชี้วัดและค่าเป้าหมายในการดำเนินงานตามยุทธศาสตร์การท่องเที่ยว ปี พ.ศ. ๒๕๖๖

ทั้งนี้ ยุทธศาสตร์ดังกล่าวมีความสอดคล้องกับแผนยุทธศาสตร์ชาติ ๒๐ ปี ด้านการสร้างความสามารถในการแข่งขัน สอดคล้องกับแผนพัฒนาเศรษฐกิจและสังคมแห่งชาติ ฉบับที่ ๑๒ ในยุทธศาสตร์การสร้างเสริมความเข้มแข็งทางเศรษฐกิจและแข่งขันได้อย่างยั่งยืน และ Thailand ๔.๐ ตลอดจน

สอดคล้องกับยุทธศาสตร์พัฒนาภาคเหนือ ในยุทธศาสตร์พัฒนาการท่องเที่ยวและธุรกิจบริการต่อเนื่องให้มีคุณภาพ สามารถสร้างมูลค่าเพิ่มอย่างยั่งยืน และกระจายประโยชน์อย่างทั่วถึง รวมทั้งต่อยอดการผลิตสินค้าและบริการที่มีศักยภาพสูงด้วยภูมิปัญญาและนวัตกรรม ยุทธศาสตร์พัฒนากลุ่มจังหวัดภาคเหนือตอนล่าง ๑ ในยุทธศาสตร์สร้างสรรค์การท่องเที่ยวและบริการมูลค่าสูงบนฐานนิเวศน์และประวัติศาสตร์ ยุทธศาสตร์พัฒนาจังหวัดเพชรบูรณ์ ในยุทธศาสตร์ส่งเสริมและพัฒนาการท่องเที่ยวเพื่อสร้างสรรค์มูลค่าเพิ่ม และยุทธศาสตร์การพัฒนาขององค์กรปกครองส่วนท้องถิ่นในเขตจังหวัดเพชรบูรณ์ ในยุทธศาสตร์การพัฒนาด้านการท่องเที่ยว

(ก) ยุทธศาสตร์การพัฒนาคุณภาพชีวิตและคุณค่าทางสังคม

ยุทธศาสตร์การพัฒนาคุณภาพชีวิตและคุณค่าทางสังคม ได้กำหนดเป้าประสงค์ “ระบบการศึกษา และการสาธารณสุข สุขภาพ มีประสิทธิภาพ บ้านเมืองน่าอยู่ สภาพแวดล้อมดี ไม่มีมลภาวะ ประชาชนมีรายได้เพิ่มขึ้น อนุรักษ์ ฟื้นฟูวัฒนธรรม ประเพณี และภูมิปัญญาท้องถิ่น ชุมชนเข้มแข็ง ตลอดจนประชาชนมีความปลอดภัยในชีวิตและทรัพย์สิน” และกำหนดตัวชี้วัดและค่าเป้าหมาย ปี พ.ศ. ๒๕๖๖ จำนวน ๘ รายการ ดังนี้

๑. “ร้อยละความพึงพอใจของประชาชนเขตเทศบาลต่อระบบการศึกษา และการสาธารณสุข ร้อยละ ๘๐” จากการประเมินผลพบว่า ประชาชนเขตเทศบาลมีความพึงพอใจต่อระบบการศึกษา และการสาธารณสุข ร้อยละ ๘๒.๖๕

๒. “ร้อยละความพึงพอใจของประชาชนเขตเทศบาลต่อสภาพแวดล้อมโดยรวมของเมืองหล่มสัก ร้อยละ ๘๐” จากการประเมินผลพบว่า ประชาชนเขตเทศบาลมีความพึงพอใจเทศบาลต่อสภาพแวดล้อมโดยรวมของเมืองหล่มสัก ร้อยละ ๘๒.๕๕

๓. รายได้เพิ่มขึ้นร้อยละ ๑ ต่อปี

๔. “ร้อยละความพึงพอใจของประชาชนเขตเทศบาลต่อการดำเนินงานส่งเสริมอนุรักษ์ศิลปวัฒนธรรม ประเพณี และภูมิปัญญาท้องถิ่น ร้อยละ ๘๐” จากการประเมินผลพบว่า ประชาชนเขตเทศบาลมีความพึงพอใจเทศบาลต่อการดำเนินงานส่งเสริมอนุรักษ์ศิลปวัฒนธรรม ประเพณี และภูมิปัญญาท้องถิ่น ร้อยละ ๘๐.๐๙

๕. “ร้อยละความพึงพอใจของประชาชนเขตเทศบาลต่อการจัดสวัสดิการสังคมและสังคม สงเคราะห์ ร้อยละ ๘๐” จากการประเมินผลพบว่า ประชาชนเขตเทศบาลมีความพึงพอใจเทศบาลต่อการจัดสวัสดิการสังคมและสังคม สงเคราะห์ ร้อยละ ๘๐.๓๘

๖. “ร้อยละความพึงพอใจของประชาชนเขตเทศบาล ต่อการให้ประชาชนมีส่วนร่วมในโครงการ/กิจกรรม ร้อยละ ๗๐” จากการประเมินผลพบว่า ประชาชนเขตเทศบาลมีความพึงพอใจเทศบาลต่อการให้ประชาชนมีส่วนร่วมในโครงการ/กิจกรรม ร้อยละ ๘๐.๐๓

๗. “ร้อยละความพึงพอใจของประชาชนเขตเทศบาล ต่อการดำเนินงานพัฒนาและส่งเสริมกิจกรรม กีฬาและนันทนาการ ร้อยละ ๘๐” จากการประเมินผลพบว่า ประชาชนเขตเทศบาลมีความพึงพอใจเทศบาลต่อการดำเนินงานพัฒนาและส่งเสริมกิจกรรม กีฬาและนันทนาการ ร้อยละ ๘๒.๑๗

๘. “ร้อยละความพึงพอใจของประชาชนเขตเทศบาลต่อความปลอดภัยในชีวิตและทรัพย์สิน ร้อยละ ๘๐” จากการประเมินผลพบว่า ประชาชนเขตเทศบาลมีความพึงพอใจเทศบาลต่อความปลอดภัยในชีวิตและทรัพย์สิน ร้อยละ ๘๐.๔๗

จากการประเมินผลพบว่า ค่าเป้าหมายของตัวชี้วัดในการดำเนินงานตามยุทธศาสตร์การพัฒนาโครงสร้างพื้นฐาน ยุทธศาสตร์การท่องเที่ยว และยุทธศาสตร์การพัฒนาคุณภาพชีวิตและคุณค่าทางสังคม ปี พ.ศ. ๒๕๖๖ สามารถบรรลุตามเป้าหมายในทุกด้านคือ ซึ่งเป็นไปตามเป้าหมายที่กำหนดสะท้อนความสำเร็จในการบรรลุเป้าประสงค์ ตัวชี้วัดและค่าเป้าหมายในการดำเนินงานตามยุทธศาสตร์การพัฒนาโครงสร้างพื้นฐาน ยุทธศาสตร์การท่องเที่ยว และยุทธศาสตร์การพัฒนาคุณภาพชีวิตและคุณค่าทางสังคม ปี พ.ศ. ๒๕๖๖

รายละเอียดความสำเร็จในการบรรลุเป้าประสงค์ และตัวชี้วัดในแต่ละประเด็น ยุทธศาสตร์การพัฒนาเทศบาลเมืองหล่มสัก ดังตารางที่ ๒

ตารางที่ ๒ ผลการดำเนินงานตามเป้าประสงค์ ตัวชี้วัด และค่าเป้าหมาย ปี พ.ศ. ๒๕๖๖

ยุทธศาสตร์/เป้าประสงค์	ตัวชี้วัด	ค่าเป้าหมายและผลการดำเนินงาน									
		พ.ศ. ๒๕๖๖		พ.ศ. ๒๕๖๗		พ.ศ. ๒๕๖๘		พ.ศ. ๒๕๖๙		พ.ศ. ๒๕๗๐	
		ค่าเป้าหมาย	ผล	ค่าเป้าหมาย	ผล	ค่าเป้าหมาย	ผล	ค่าเป้าหมาย	ผล	ค่าเป้าหมาย	ผล
๑. ยุทธศาสตร์การพัฒนาโครงสร้างพื้นฐาน เป้าประสงค์ : ระบบสาธารณูปโภค ใช้การได้ดีมีมาตรฐาน	๑. ร้อยละความพึงพอใจของประชาชน เขตเทศบาลต่อระบบโครงสร้างพื้นฐาน	๘๐	๘๐.๘๕	๘๕	-	๙๐	-	๙๕	-	๑๐๐	-
๒. ยุทธศาสตร์การท่องเที่ยว เป้าประสงค์ : เมืองหล่มสัก เป็นประตูสู่การท่องเที่ยว	๑. ร้อยละความพึงพอใจของ นักท่องเที่ยว	๘๐	๘๑.๐๕	๘๕	-	๙๐	-	๙๕	-	๑๐๐	-
๓. ยุทธศาสตร์การพัฒนาคุณภาพชีวิต และคุณค่าทางสังคม เป้าประสงค์ : ระบบการศึกษา และการสาธารณสุข สุขภาพ มีประสิทธิภาพ บ้านเมืองน่าอยู่ สภาพแวดล้อมดี ไม่มีมลภาวะ ประชาชนมีรายได้เพิ่มขึ้น อนุรักษ์ ฟื้นฟูวัฒนธรรม ประเพณี และภูมิปัญญาท้องถิ่น	๑. ร้อยละความพึงพอใจของประชาชน เขตเทศบาลต่อระบบการศึกษา และ การสาธารณสุข	๘๐	๘๒.๖๕	๘๕	-	๙๐	-	๙๕	-	๑๐๐	-
	๑. ร้อยละความพึงพอใจของประชาชน เขตเทศบาลต่อสภาพแวดล้อมโดยรวม ของเมืองหล่มสัก	๘๐	๘๒.๕๕	๘๕	-	๙๐	-	๙๕	-	๑๐๐	-
	๑. รายได้เพิ่มขึ้น	๑ ต่อปี	-	๑ ต่อปี	-	๑ ต่อปี	-	๑ ต่อปี	-	๑ ต่อปี	-
	๑. ร้อยละความพึงพอใจของประชาชน เขตเทศบาลต่อการดำเนินงานส่งเสริม อนุรักษ์ศิลปวัฒนธรรม ประเพณี และ ภูมิปัญญาท้องถิ่น	๘๐	๘๐.๐๙	๘๕	-	๙๐	-	๙๕	-	๑๐๐	-

ยุทธศาสตร์/เป้าประสงค์	ตัวชี้วัด	ค่าเป้าหมายและผลการดำเนินงาน									
		พ.ศ. ๒๕๖๖		พ.ศ. ๒๕๖๗		พ.ศ. ๒๕๖๘		พ.ศ. ๒๕๖๙		พ.ศ. ๒๕๗๐	
		ค่าเป้าหมาย	ผล	ค่าเป้าหมาย	ผล	ค่าเป้าหมาย	ผล	ค่าเป้าหมาย	ผล	ค่าเป้าหมาย	ผล
๓. ยุทธศาสตร์การพัฒนาคูณภาพชีวิตและคุณค่าทางสังคม(ต่อ) ชุมชนเข้มแข็ง	๑. ร้อยละความพึงพอใจของประชาชนเขตเทศบาลต่อการจัดสวัสดิการสังคมและสังคม สงเคราะห์	๘๐	๘๐.๓๘	๘๕	-	๙๐	-	๙๕	-	๑๐๐	-
	๒. ร้อยละความพึงพอใจของประชาชนเขตเทศบาล ต่อการให้ประชาชนมีส่วนร่วมในโครงการ/กิจกรรม	๗๐	๘๐.๐๓	๗๕	-	๘๐	-	๙๐	-	๑๐๐	-
	๓. ร้อยละความพึงพอใจของประชาชนเขตเทศบาล ต่อการดำเนินงานพัฒนาและส่งเสริม กิจกรรม กีฬา และนันทนาการ	๘๐	๘๒.๑๗	๘๕	-	๙๐	-	๙๕	-	๑๐๐	-
	๑. ร้อยละความพึงพอใจของประชาชนเขตเทศบาลต่อความปลอดภัยในชีวิตและทรัพย์สิน	๘๐	๘๐.๔๗	๘๕	-	๙๐	-	๙๕	-	๑๐๐	-

๓.๕ ผลการประเมินการนำแผนพัฒนาท้องถิ่นไปปฏิบัติเชิงปริมาณ

การประเมินการนำแผนพัฒนาท้องถิ่นไปปฏิบัติเชิงปริมาณ เพื่อประเมินระดับความสำเร็จในการนำแผนพัฒนาท้องถิ่นมาจัดทำงบประมาณรายจ่าย ประสิทธิภาพการดำเนินงานตามแผนที่กำหนด การเบิกจ่ายงบประมาณ ตลอดจนปัญหาและอุปสรรคในการปฏิบัติงาน

ผลการประเมินมีรายละเอียดดังนี้

(๑) การนำแผนพัฒนาท้องถิ่นไปปฏิบัติ

จากการติดตามพบว่า เทศบาลเมืองหล่มสักมีการนำโครงการในแผนพัฒนาท้องถิ่น (พ.ศ. ๒๕๖๖- ๒๕๗๐) และที่เพิ่มเติมของปี พ.ศ. ๒๕๖๖ มาจัดทำงบประมาณรายจ่ายประจำปีงบประมาณ พ.ศ. ๒๕๖๖ จำนวน ๗๗ โครงการ จากโครงการทั้งหมด ๑๖๖ โครงการ คิดเป็นร้อยละ ๔๖.๓๙ ถือว่านำแผนพัฒนาท้องถิ่นมาจัดทำงบประมาณรายจ่ายค่อนข้างน้อย (รายละเอียดดังตารางที่ ๓)

(๒) ผลการดำเนินงานตามแผนการดำเนินงาน

การติดตามและประเมินผลการดำเนินงานและผลการเบิกจ่ายงบประมาณ จะแสดงถึงสถานะการดำเนินโครงการ ได้แก่ ดำเนินงานเสร็จสิ้น อยู่ระหว่างดำเนินงาน และไม่ได้ดำเนินงาน ซึ่งหากมีโครงการที่ดำเนินงานเสร็จสิ้นจำนวนมาก จะแสดงถึงประสิทธิภาพในการดำเนินงานตามแผนที่กำหนด

ในปีงบประมาณ พ.ศ. ๒๕๖๖ มีโครงการที่คณะกรรมการติดตามและประเมินผลแผนพัฒนาเทศบาลเมืองหล่มสักต้องดำเนินการติดตามและประเมินผล จำนวนทั้งสิ้น ๗๗ โครงการ งบประมาณดำเนินงานจริง ๒๕๑,๕๙๑,๗๐๐ บาท จำแนกเป็น (รายละเอียดดังตารางที่ ๔)

- โครงการตามแผนการดำเนินงาน ประจำปีงบประมาณ พ.ศ. ๒๕๖๖ และที่เพิ่มเติม จำนวน ๗๔ โครงการ งบประมาณดำเนินงานจริง ๖๐,๒๓๐,๗๐๐ บาท

- โครงการที่ดำเนินงานต่อเนื่องจากปีงบประมาณ พ.ศ. ๒๕๖๕ จำนวน ๓ โครงการ งบประมาณ ๑๙๑,๓๖๑,๐๐๐ บาท

ผลการดำเนินโครงการและการเบิกจ่ายงบประมาณในภาพรวม ปีงบประมาณ พ.ศ. ๒๕๖๖ ณ เดือนตุลาคม ๒๕๖๖ มีการดำเนินโครงการเสร็จสิ้น จำนวน ๕๑ โครงการ อยู่ระหว่างดำเนินงาน ๓ โครงการ และไม่ได้ดำเนินงาน ๒๓ โครงการ คิดเป็นร้อยละ ๖๖.๒๓ ร้อยละ ๓.๙๐ และร้อยละ ๒๙.๘๗ ตามลำดับ จำแนกเป็น (รายละเอียดดังตารางที่ ๕)

- โครงการตามแผนการดำเนินงาน ประจำปีงบประมาณ พ.ศ. ๒๕๖๖ และที่เพิ่มเติม จำนวน ๗๔ โครงการ มีการดำเนินโครงการเสร็จสิ้น ๔๙ โครงการ อยู่ระหว่างดำเนินงาน ๒ โครงการ และไม่ได้ดำเนินงาน ๒๓ โครงการ คิดเป็นร้อยละ ๖๖.๒๒ ร้อยละ ๒.๗๐ และร้อยละ ๓๑.๐๘ ตามลำดับ

- โครงการที่ดำเนินงานต่อเนื่องจากปีงบประมาณ พ.ศ. ๒๕๖๕ จำนวน ๓ โครงการ มีการดำเนินโครงการเสร็จสิ้น ๒ โครงการ และอยู่ระหว่างดำเนินงาน ๑ โครงการ คิดเป็นร้อยละ ๖๖.๖๗ และร้อยละ ๓๓.๓๓ ตามลำดับ

ผลการเบิกจ่ายทั้งสิ้น จำนวน ๑๖๓,๒๓๓,๕๑๒.๑๒ บาท คิดเป็นร้อยละ ๖๔.๘๘ ของงบประมาณดำเนินงานจริง ๒๕๑,๕๙๑,๗๐๐ บาท จำแนกเป็น

- โครงการตามแผนการดำเนินงาน ประจำปีงบประมาณ พ.ศ. ๒๕๖๖ และที่เพิ่มเติม มีการเบิกจ่ายจำนวน ๔๒,๑๗๙,๓๖๒.๑๒ บาท คิดเป็นร้อยละ ๗๐.๐๓ ของงบประมาณดำเนินงานจริง ๖๐,๒๓๐,๗๐๐ บาท

- โครงการที่ดำเนินการต่อเนื่องจากปีงบประมาณ พ.ศ. ๒๕๖๕ มีการเบิกจ่ายจำนวน ๑๒๑,๐๕๔,๑๕๐ บาท คิดเป็นร้อยละ ๖๓.๒๖ ของงบประมาณดำเนินงานจริง ๑๙๑,๓๖๑,๐๐๐ บาท โดยจำแนกผลการดำเนินโครงการและการเบิกจ่ายงบประมาณตามยุทธศาสตร์การพัฒนาเทศบาล ได้ดังนี้ (รายละเอียดดังตารางที่ ๕)

(๒.๑) ยุทธศาสตร์การพัฒนาโครงสร้างพื้นฐาน

▪ ดำเนินงานเสร็จสิ้น ๔ โครงการ คิดเป็นร้อยละ ๘๐.๐๐ ของโครงการทั้งหมด ๕ โครงการ และมีการเบิกจ่าย ๕๐,๑๔๔,๙๐๐ บาท คิดเป็นร้อยละ ๒๕.๙๙ ของงบประมาณดำเนินงานจริง ๑๙๒,๙๐๕,๙๐๐ บาท จำแนกตามประเภทโครงการได้ดังนี้

ประเภทโครงการ	ชื่อโครงการ
• หน่วยงานอื่นมาดำเนินงาน	(๑) โครงการงาน ปรับปรุงเส้นท่อประปาบริเวณหน้าห้างเอสอาร์ ถึงหน้าโรงพยาบาลหล่มสัก (๒) โครงการติดตั้งไฟฟ้าส่องสว่าง ตำบลหล่มสัก อำเภอหล่มสัก จังหวัดเพชรบูรณ์
• ดำเนินงานต่อเนื่องจากปีงบประมาณ พ.ศ. ๒๕๖๕	(๓) โครงการก่อสร้างเขื่อนป้องกันตลิ่งริมแม่น้ำป่าสักจากสะพานวัดโพธิ์ศรีสองคร ฝั่งทิศตะวันออกและทิศตะวันตกไปทางใต้ จนสุดเขตเทศบาลเมืองหล่มสัก อำเภอหล่มสัก จังหวัดเพชรบูรณ์(ระยะเวลาดำเนินการทั้งโครงการปีงบประมาณ ๒๕๖๔-๒๕๖๖) (๔) โครงการก่อสร้างเขื่อนป้องกันตลิ่งริมแม่น้ำป่าสัก พร้อมปรับปรุงภูมิทัศน์ บริเวณตั้งแต่สะพานเทศบาลหล่มสักถึงพิพิธภัณฑสถานหล่มสัก ตำบลหล่มสัก อำเภอหล่มสัก จังหวัดเพชรบูรณ์

▪ อยู่ระหว่างดำเนินงาน ๑ โครงการ คิดเป็นร้อยละ ๒๐.๐๐ ของโครงการทั้งหมด ๕ โครงการ และมีการเบิกจ่าย ๗๒,๕๕๔,๑๕๐ บาท โดยคาดว่าจะดำเนินงานแล้วเสร็จในเดือนกันยายน ๒๕๖๗ ดังนี้

ประเภทโครงการ	ชื่อโครงการ	ระยะเวลาแล้วเสร็จ
• หน่วยงานอื่นมาดำเนินการ	(๕) โครงการพัฒนาพื้นที่ชุมชนเทศบาลเมืองหล่มสัก อำเภอหล่มสัก จังหวัดเพชรบูรณ์(ระยะเวลาดำเนินการทั้งโครงการ ปีงบประมาณ ๒๕๖๕-๒๕๖๗)	เดือนกันยายน ๒๕๖๗

(๒.๒) ยุทธศาสตร์การท่องเที่ยว

▪ ดำเนินงานเสร็จสิ้น ๓ โครงการ คิดเป็นร้อยละ ๑๐๐.๐๐ ของโครงการทั้งหมด ๓ โครงการ และมีการเบิกจ่าย ๑,๕๓๗,๐๔๖.๐๐ คิดเป็นร้อยละ ๙๙.๔๒ ของงบประมาณดำเนินงานจริง ๑,๕๔๖,๐๐๐ บาท จำแนกตามประเภทโครงการได้ดังนี้

ประเภทโครงการ	ชื่อโครงการ
• ในเทศบาลฯ	(๑) โครงการจัดงานถนนคนเดินไทหล่ม

ประเภทโครงการ	ชื่อโครงการ
• ตั้งจ่ายเป็นรายการใหม่	(๒) โครงการจัดซื้อโทรทัศน์ แอล อี ดี (LED TV)
• หน่วยงานอื่นดำเนินงานในพื้นที่เทศบาล	(๓) โครงการจัดงานถนนคนเดินไทหล่มประจำปี ๒๕๖๖

(๒.๓) ยุทธศาสตร์การพัฒนาคุณภาพชีวิตและคุณค่าทางสังคม

▪ ดำเนินงานเสร็จสิ้น ๔๔ โครงการ คิดเป็นร้อยละ ๖๓.๗๗ ของโครงการทั้งหมด ๖๙ โครงการ และมีการเบิกจ่าย ๓๙,๐๙๗,๔๑๖.๑๒ บาท คิดเป็นร้อยละ ๖๘.๔๒ ของงบประมาณดำเนินงานจริง ๕๗,๑๓๙,๘๐๐.๐๐ บาท จำแนกตามประเภทโครงการได้ดังนี้

ประเภทโครงการ	ชื่อโครงการ
• ในเทศบาล	<p>(๑) โครงการกองทุนหลักประกันสุขภาพ</p> <p>(๒) โครงการป้องกันและแก้ไขปัญหาการตั้งครุฑก่อนวัยอันควร</p> <p>(๓) โครงการ Big Cleaning Day</p> <p>(๔) โครงการชุดลอกท่อระบายน้ำ</p> <p>(๕) โครงการรณรงค์ลดปริมาณขยะมูลฝอย ณ แหล่งกำเนิด</p> <p>(๖) โครงการจัดกิจกรรมวันผู้สูงอายุ</p> <p>(๗) โครงการเข้าวัดพัฒนาจิต</p> <p>(๘) โครงการจัดงานเนื่องในวันขึ้นปีใหม่</p> <p>(๙) โครงการจัดงานประเพณีสงกรานต์</p> <p>(๑๐) โครงการร่วมงานสมโภชน์อนุสาวรีย์พ่อขุนผาเมือง</p> <p>(๑๑) โครงการสืบสานวัฒนธรรมประเพณีท้องถิ่น</p> <p>(๑๒) โครงการช่วยเหลือประชาชนผู้ประสบสาธารณภัย</p> <p>(๑๓) โครงการอบรมและทัศนศึกษาคนพิการเชิงพัฒนาภูมิปัญญาท้องถิ่นตามหลักปรัชญาเศรษฐกิจพอเพียง</p> <p>(๑๔) โครงการอบรมและทัศนศึกษาผู้สูงอายุเชิงพัฒนาภูมิปัญญาท้องถิ่นตามหลักปรัชญาเศรษฐกิจพอเพียง</p> <p>(๑๕) โครงการสมทบกองทุนสวัสดิการชุมชน</p> <p>(๑๖) โครงการเฉลิมพระชนมพรรษาสมเด็จพระนางเจ้าสิริกิติ์ พระบรมราชินีนาถ พระบรมราชชนนีพันปีหลวง ๑๒ สิงหาคม</p> <p>(๑๗) โครงการเฉลิมพระชนมพรรษาพระบาทสมเด็จพระปรเมนทรรามาธิบดีศรีสินทรมหาวชิราลงกรณ พระวชิรเกล้าเจ้าอยู่หัว รัชกาลที่ ๑๐ ๒๘ กรกฎาคม</p> <p>(๑๘) โครงการเฉลิมพระชนมพรรษาสมเด็จพระนางเจ้าสุทิดา พัชรสุธาพิมลลักษณ พระบรมราชินี ๓ มิถุนายน</p>

ประเภทโครงการ	ชื่อโครงการ
<ul style="list-style-type: none"> • ในเทศบัญญัติ(ต่อ) 	<p>(๑๙) โครงการน้อมรำลึกในวันคล้ายวัน พระราชสมภพพระบาทสมเด็จพระบรมชนกาธิเบศร มหาภูมิพล อดุยเดชมหาราชบรมนาถบพิตร ๕ ธันวาคม</p> <p>(๒๐) โครงการมีส่วนร่วมของประชาชนในการจัดเก็บเงินค่าขยะมูลฝอย</p> <p>(๒๑) โครงการประชุมประจำเดือนคณะกรรมการชุมชน</p> <p>(๒๒) โครงการพัฒนาสภาเด็กและเยาวชนเทศบาลเมืองหล่มสัก</p> <p>(๒๓) โครงการเลือกตั้งคณะกรรมการชุมชน</p> <p>(๒๔) โครงการอบรมและศึกษาดูงานเกษตรทฤษฎีใหม่ตามหลักปรัชญาของเศรษฐกิจพอเพียง</p> <p>(๒๕) โครงการแข่งขันกีฬากลุ่มโรงเรียนในสังกัดเทศบาล</p> <p>(๒๖) โครงการจัดงานวันเด็กแห่งชาติ</p> <p>(๒๗) โครงการปั่นจักรยานเพื่อสุขภาพ</p> <p>(๒๘) โครงการหล่มสักมินิมาราธอน</p> <p>(๒๙) โครงการป้องกันและลดอุบัติเหตุทางถนน</p> <p>(๓๐) โครงการฝึกซ้อมแผนป้องกันและบรรเทาสาธารณภัย</p> <p>(๓๑) โครงการป้องกันและแก้ไขปัญหายาเสพติด</p> <p>(๓๒) โครงการออกกำลังกายเพื่อต้านยาเสพติด</p> <p>(๓๓) โครงการเงินอุดหนุนการบูรณาการป้องกันและแก้ไขปัญหายาเสพติด จังหวัดเพชรบูรณ์</p>
<ul style="list-style-type: none"> • เงินอุดหนุนทั่วไป 	<p>(๓๔) โครงการสร้างหลักประกันรายได้แก่ผู้สูงอายุ</p> <p>(๓๕) โครงการสนับสนุน การเสริมสร้างสวัสดิการทางสังคมให้แก่คนพิการหรือทุพพลภาพ</p> <p>(๓๖) โครงการเงิน อุดหนุนทั่วไปสำหรับสนับสนุนการสงเคราะห์เบี้ยยังชีพผู้ป่วยเอดส์</p> <p>(๓๗) โครงการสนับสนุนค่าใช้จ่ายการบริหารสถานศึกษา(งานระดับก่อนวัยเรียนและประถมศึกษา)</p> <p>(๓๘) โครงการสนับสนุนค่าใช้จ่ายบริหารสถานศึกษา (งานระดับมัธยมศึกษา)</p> <p>(๓๙) โครงการสัตว์ปลอดโรคคนปลอดภัยจากโรคพิษสุนัขบ้า</p> <p>(๔๐) โครงการสำรวจข้อมูลจำนวนสัตว์และขึ้นทะเบียนสัตว์ตามโครงการสัตว์ปลอดโรคคนปลอดภัยจากโรคพิษสุนัขบ้า</p> <p>(๔๑) โครงการพระราชดำริด้านสาธารณสุข</p>
<ul style="list-style-type: none"> • ตั้งจ่ายเป็นรายการใหม่ 	<p>(๔๒) โครงการจัดระเบียบทางเท้าและถนนสาธารณะและทัศนศึกษาดูงานตลาดสดน้ำซ้อย</p> <p>(๔๓) โครงการอบรมสัมมนาและศึกษาดูงานด้านการพัฒนาชุมชน</p>

ประเภทโครงการ	ชื่อโครงการ
• หน่วยงานอื่น ดำเนินงานในพื้นที่ เทศบาล	(๔๔) โครงการอบรมให้ความรู้แก่สตรีหล่มสัก จังหวัดเพชรบูรณ์

▪ อยู่ระหว่างดำเนินงาน ๒ โครงการ คิดเป็นร้อยละ ๒.๙๐ ของโครงการทั้งหมด ๖๙ โครงการ และมีการเบิกจ่าย ๑,๓๒๕,๑๔๘.๐๒ บาท โดยคาดว่าจะดำเนินงานแล้วเสร็จตามสัญญาในเดือนมิถุนายน ๒๕๖๘ ดังนี้

ประเภทโครงการ	ชื่อโครงการ	ระยะเวลาแล้วเสร็จ
• เงินอุดหนุนเฉพาะกิจ	(๑) โครงการก่อสร้างอาคารเรียน ๔ ชั้น ๑๒ ห้องเรียน วิทยาลัยอาชีวศึกษาเทศบาลหล่มสักตำบลวัดป่า อำเภอหล่มสัก จังหวัดเพชรบูรณ์	ตามสัญญาในเดือนมิถุนายน ๒๕๖๘
• ตั้งจ่ายเป็นรายการใหม่	(๒) โครงการสมทบงบประมาณก่อสร้างอาคาร ๓ ชั้น ๑๒ ห้องเรียน แบบตอกเสาเข็มวิทยาลัยอาชีวศึกษา เทศบาลหล่มสัก ตำบลวัดป่า อำเภอหล่มสัก จังหวัดเพชรบูรณ์	ตามสัญญาในเดือนมิถุนายน ๒๕๖๘

▪ ไม่ได้ดำเนินงาน ๒๔ โครงการ คิดเป็นร้อยละ ๓๔.๗๘ ของโครงการทั้งหมด ๖๙ โครงการ จำแนกตามประเภทโครงการได้ดังนี้

ประเภทโครงการ	ชื่อโครงการ	ระยะเวลาแล้วเสร็จ
• ในเทศบัญญัติ	(๑) โครงการพัฒนาทักษะสู่ความสำเร็จสู่ความเป็นเลิศทางวิชาการ	เนื่องจากช่วงเวลาที่ดำเนินการ ไม่มีวิทยากรดำเนินการ
	(๒) โครงการเข้าร่วมแข่งขันคนเก่งในโรงเรียนท้องถิ่นระดับกลุ่มจังหวัดการศึกษาท้องถิ่นที่ ๑๗ ภาคเหนือตอนล่าง	เนื่องจากกรมส่งเสริมการปกครองท้องถิ่นไม่มีหนังสือให้ อปท. ดำเนินการ
	(๓) โครงการเข้าร่วมงานมหกรรมจัดการศึกษาท้องถิ่นระดับภาคเหนือและระดับประเทศ	
	(๔) โครงการแข่งขันทักษะวิชาชีพของสถานศึกษาองค์กรปกครองส่วนท้องถิ่น	
	(๕) โครงการเข้าร่วมแข่งขันกีฬานักเรียนองค์กรปกครองส่วนท้องถิ่นระดับภาคเหนือและระดับประเทศ	

ประเภทโครงการ	ชื่อโครงการ	ระยะเวลาแล้วเสร็จ
<p>• ในเทศบัญญัติ (ต่อ)</p>	<p>(๖) โครงการสมทบงบประมาณก่อสร้างอาคารเรียน ๔ ชั้น ๑๒ ห้องเรียน วิทยาลัยอาชีวศึกษาเทศบาลหล่มสัก</p>	<p>เนื่องจากเปลี่ยนแปลงการก่อสร้างจากอาคารเรียน ๔ ชั้นเป็น ๓ ชั้น เพื่อให้สอดคล้องกับภูมิทัศน์ภายในสวน สาธารณะหนองแค ประกอบกับราคาวัสดุปรับสูงขึ้น จึงเปลี่ยนแปลงไปใช้เงินสะสมแทน</p>
	<p>(๗) โครงการร่วมงานนครบาลเพชรบูรณ์ (๘) โครงการพัฒนาคุณภาพชีวิตคนพิการ (๙) โครงการสงเคราะห์ผู้สูงอายุ คนพิการ หรือทุพพลภาพ และผู้ด้อยโอกาสในชุมชน (๑๐) โครงการอบรมและส่งเสริมอาชีพความต้องการของชุมชน (๑๑) โครงการอบรมสัมมนาและศึกษาดูงานของคณะกรรมการชุมชน (๑๒) โครงการพัฒนาศักยภาพสตรี (๑๓) โครงการจัดการแข่งขันกีฬาเยาวชนและประชาชน (๑๔) โครงการส่งเสริมทักษะทางกีฬา</p>	<p>เนื่องจากข้อจำกัดด้านงบประมาณ</p>
	<p>(๑๕) โครงการจัดการเลือกตั้งสมาชิกสภาท้องถิ่นและผู้บริหารท้องถิ่น : กรณีตำแหน่งว่าง</p>	<p>เนื่องจากไม่มีสมาชิกสภาผู้ใดหมดวาระและไม่มีผู้ใดขาดคุณสมบัติ</p>
	<p>(๑๖) โครงการเฉลิมพระชนมพรรษาสมเด็จพระกนิษฐาธิราชเจ้ากรมสมเด็จพระเทพรัตนราชสุดาฯ สยามบรมราชกุมารี ๒ เมษายน (๑๗) โครงการเฉลิมพระชนมพรรษาสมเด็จพระเจ้าน้องนางเธอเจ้าฟ้าจุฬาภรณวลัยลักษณ์ อัครราชกุมารี กรมศรีสวางค์วัฒนวรชัตติยราชนารี ๔ กรกฎาคม (๑๘) โครงการพิธีบำเพ็ญกุศลและกิจกรรมน้อมรำลึกเนื่องในวันคล้ายวันสวรรคตพระบาทสมเด็จพระจุลจอมเกล้าเจ้าอยู่หัว (๑๙) โครงการสร้างความปรองดองของคนในท้องถิ่น</p>	<p>เนื่องจากไม่มีหนังสือสั่งการให้ดำเนินงานหรือจัดกิจกรรม</p>

ประเภทโครงการ	ชื่อโครงการ	ระยะเวลาแล้วเสร็จ
• ในเทศบัญญัติ (ต่อ)	(๒๐) โครงการครอบครัวอบอุ่น (๒๑) โครงการจัดตั้งศูนย์ปฏิบัติการเพื่อ ป้องกันการกระทำความรุนแรงในครอบครัว (ศปก.ต.) (๒๒) โครงการพัฒนาศักยภาพศูนย์พัฒนา ครอบครัวในชุมชนเทศบาลเมืองหล่มสัก	เนื่องจากโอนลดงบประมาณเพื่อ จัดทำโครงการป้องกันและแก้ไขยา เสพติด
	(๒๓) โครงการผู้นำทำก่อน	เนื่องจากงบประมาณไม่เพียงพอจึง โอนงบประมาณไปจัดทำโครงการ อบรมสัมมนาและศึกษาดูงานด้าน การพัฒนาชุมชนประจำปี งบประมาณ ๒๕๖๖

(๓) ปัญหาและอุปสรรคในการดำเนินโครงการ

จากการติดตามและประเมินผลพบปัญหาและอุปสรรคในการดำเนินโครงการต่างๆ
ดังนี้

- มีข้อจำกัดด้านงบประมาณ เนื่องจากรายรับประมาณการไว้ ไม่เป็นไปตามที่
คาดการณ์ไว้ ทั้งในส่วนที่เป็นรายได้จัดเก็บเอง อาทิ ภาษีที่ดินและสิ่งก่อสร้าง ภาษีป้าย เป็นต้น รายได้ที่รัฐบาล
เก็บแล้วจัดสรรให้องค์กรปกครองส่วนท้องถิ่น อาทิ ภาษีและค่าธรรมเนียมรถยนต์ ภาษีมูลค่าเพิ่มตาม
พระราชบัญญัติกำหนดแผนและขั้นตอนการกระจายอำนาจให้แก่องค์กรปกครองส่วนท้องถิ่น ภาษีสรรพสามิต
 เป็นต้น

ตารางที่ ๓ การนำโครงการพัฒนาในแผนพัฒนาท้องถิ่น (พ.ศ. ๒๕๖๖-๒๕๗๐) และที่เพิ่มเติม ของปี พ.ศ. ๒๕๖๖ มาจัดทำงบประมาณรายจ่ายประจำปี งบประมาณ พ.ศ. ๒๕๖๖ จำแนกตามยุทธศาสตร์การพัฒนาเทศบาล

ยุทธศาสตร์	จำนวนโครงการ		ร้อยละการนำ แผนพัฒนา มาจัดทำ งบประมาณ	จำนวนโครงการ		ร้อยละการนำ แผนพัฒนา เพิ่มเติม มาจัดทำ งบประมาณ	รวมจำนวนโครงการ		ร้อยละการนำ แผนพัฒนา + เพิ่มเติม มาจัดทำ งบประมาณ
	แผนพัฒนา	จัดทำ งบประมาณ		แผนพัฒนา เพิ่มเติม	จัดทำ งบประมาณ		แผนพัฒนา + เพิ่มเติม	จัดทำ งบประมาณ	
๑. ยุทธศาสตร์การพัฒนาโครงสร้างพื้นฐาน	๒๕	๕	๒๐.๐๐	๑	-	๐.๐๐	๒๖	๕	๑๙.๒๓
๒. ยุทธศาสตร์การท่องเที่ยว	๘	๓	๓๗.๕๐	-	-	-	๘	๓	๓๗.๕๐
๓. ยุทธศาสตร์การพัฒนาคุณภาพชีวิตและ คุณค่าทางสังคม	๑๒๕	๖๖	๕๒.๘๐	๗	๓	๔๒.๘๖	๑๓๒	๖๙	๕๒.๒๗
รวม	๑๕๘	๗๔	๔๖.๘๔	๘	๓	๓๗.๕๐	๑๖๖	๗๗	๔๖.๓๙

ที่มา : แผนพัฒนาท้องถิ่น (พ.ศ. ๒๕๖๕-๒๕๗๐) และที่เพิ่มเติม และแผนการดำเนินงาน ประจำปีงบประมาณ พ.ศ. ๒๕๖๖ และที่เพิ่มเติม

ตารางที่ ๔ จำนวนโครงการที่ดำเนินการติดตามและประเมินผลตามแผนการดำเนินงาน ประจำปีงบประมาณ พ.ศ. ๒๕๖๖ และที่เพิ่มเติม และโครงการที่ดำเนินงาน ต่อเนื่องจากปีงบประมาณ พ.ศ. ๒๕๖๕ จำแนกตามยุทธศาสตร์การพัฒนาเทศบาล

ยุทธศาสตร์	ในเทศบัญญัติ		ตั้งจ่าย เป็นรายการใหม่		เงินสะสม		เงินอุดหนุนทั่วไป		เงินอุดหนุนเฉพาะกิจ		หน่วยงานอื่นดำเนินงาน		ดำเนินงานต่อเนื่อง จากปีงบประมาณ พ.ศ. ๒๕๖๕		รวม	
	จำนวน โครงการ	งบประมาณ ดำเนินงาน จริง (บาท)	จำนวน โครงการ	งบประมาณ ดำเนินงาน จริง (บาท)	จำนวน โครงการ	งบประมาณ ดำเนินงาน จริง (บาท)	จำนวน โครงการ	งบประมาณ ดำเนินงาน จริง (บาท)	จำนวน โครงการ	งบประมาณ ดำเนินงาน จริง (บาท)	จำนวน โครงการ	งบประมาณ ดำเนินงาน จริง (บาท)	จำนวน โครงการ	งบประมาณ ดำเนินงานจริง (บาท)	จำนวน โครงการ	งบประมาณ ดำเนินงาน จริง (บาท)
๑. ยุทธศาสตร์การ พัฒนาโครงสร้าง พื้นฐาน	-	-	-	-	-	-	-	-	-	-	๒	๑,๕๔๔,๙๐๐.-	๓	๑๙๑,๓๖๑,๐๐๐.-	๕	๑๙๒,๘๘๐,๙๐๐.-
๒. ยุทธศาสตร์การ ท่องเที่ยว	๑	๑,๐๐๐,๐๐๐.-	๑	๕๖,๐๐๐.-	-	-	-	-	-	-	๑	๕๐๐,๐๐๐.-	-	-	๓	๑,๕๕๖,๐๐๐.-
๓. ยุทธศาสตร์การ พัฒนาคุณภาพชีวิต และคุณค่าทาง สังคม	๕๖	๕,๕๑๒,๒๐๐.-	๓	๔,๓๕๘,๕๐๐.-	-	-	๘	๓๘,๐๗๕,๒๐๐.-	๑	๙,๑๔๓,๙๐๐.-	๑	๕๐,๐๐๐.-	-	-	๖๙	๕๗,๑๓๙,๘๐๐.-
รวม	๕๗	๖,๕๑๒,๒๐๐.-	๔	๔,๔๑๔,๕๐๐.-	-	-	๘	๓๘,๐๗๕,๒๐๐.-	๑	๙,๑๔๓,๙๐๐.-	๔	๒,๐๙๔,๙๐๐.-	๓	๑๙๑,๓๖๑,๐๐๐.-	๗๗	๒๕๑,๕๙๑,๗๐๐.-

ที่มา : แผนการดำเนินงาน ประจำปีงบประมาณ พ.ศ. ๒๕๖๖ และที่เพิ่มเติม ระบบบัญชีคอมพิวเตอร์ขององค์กรปกครองส่วนท้องถิ่น (e-LAAS) และหน่วยงานที่เกี่ยวข้อง

ตารางที่ ๕ ผลการดำเนินโครงการและผลการใช้จ่ายตามแผนการดำเนินงาน ประจำปีงบประมาณ พ.ศ. ๒๕๖๖ และที่เพิ่มเติม
และโครงการที่ดำเนินงานต่อเนื่องจากปีงบประมาณ พ.ศ. ๒๕๖๕ จำแนกตามยุทธศาสตร์การพัฒนาเทศบาล

ตัวเลขในวงเล็บ หมายถึง ร้อยละ

ยุทธศาสตร์การพัฒนา/ประเภทโครงการ	จำนวนโครงการ	ผลการดำเนินโครงการ			งบประมาณดำเนินงานจริง (บาท)	ผลการใช้จ่าย (บาท)
		เสร็จสิ้น	อยู่ระหว่างดำเนินงาน	ไม่ได้ดำเนินงาน		
๑. ยุทธศาสตร์การพัฒนาโครงสร้างพื้นฐาน	๕	๔	๑	-	๑๙๒,๙๐๕,๙๐๐.-	๑๒๒,๕๙๙,๐๕๐.-
- หน่วยงานอื่นดำเนินการในพื้นที่เทศบาล	๒	(๘๐.๐๐)	(๒๐.๐๐)	-	๑,๔๗๙,๙๐๐.-	๑,๕๔๔,๙๐๐.-
- โครงการที่ดำเนินงานต่อเนื่องจากปีงบประมาณ พ.ศ. ๒๕๖๕	๓	(๑๐๐.๐๐)	-	-	๑๙๑,๓๖๑,๐๐๐.-	(๑๐๐.๐๐)
		๒	๑	-		๑๒๑,๐๕๔,๑๕๐.-
		(๖๖.๖๗)	(๓๓.๓๓)			(๖๓.๒๖)
๒. ยุทธศาสตร์การท่องเที่ยว	๓	๓	-	-	๑,๕๕๖,๐๐๐.-	๑,๕๓๗,๐๕๖.-
- ในเทศบาล	๑	(๑๐๐.๐๐)	-	-	๑,๐๐๐,๐๐๐.-	(๙๙.๕๒)
- ในเทศบาล	๑	๑	-	-	๑,๐๐๐,๐๐๐.-	๙๙๕,๐๕๖.-
- ตั้งจ่ายเป็นรายการใหม่	๑	(๑๐๐.๐๐)	-	-	๕๖,๐๐๐.-	(๙๙.๕๐)
- หน่วยงานอื่นดำเนินการในพื้นที่เทศบาล	๑	๑	-	-	๕๖,๐๐๐.-	๕๖,๐๐๐.-
		(๑๐๐.๐๐)				(๑๐๐.๐๐)
		๑	-	-	๕๐๐,๐๐๐.-	๔๙๖,๐๐๐.-
		(๑๐๐.๐๐)				(๙๙.๒๐)

ตารางที่ ๕ ผลการดำเนินโครงการและผลการใช้จ่ายตามแผนการดำเนินงาน ประจำปีงบประมาณ พ.ศ. ๒๕๖๖ และที่เพิ่มเติม และโครงการที่ดำเนินงานต่อเนื่องจากปีงบประมาณ พ.ศ. ๒๕๖๕ จำแนกตามยุทธศาสตร์การพัฒนาเทศบาล (ต่อ)

ตัวเลขในวงเล็บ หมายถึง ร้อยละ

ยุทธศาสตร์การพัฒนา/ประเภทโครงการ	จำนวนโครงการ	ผลการดำเนินโครงการ			งบประมาณดำเนินงานจริง (บาท)	ผลการใช้จ่าย (บาท)
		เสร็จสิ้น	อยู่ระหว่างดำเนินงาน	ไม่ได้ดำเนินงาน		
๓. ยุทธศาสตร์การพัฒนาคุณภาพชีวิตและคุณค่าทางสังคม	๖๙	๔๔ (๖๓.๗๗)	๒ (๒.๙๐)	๒๓ (๓๓.๓๓)	๕๗,๑๓๙,๘๐๐.-	๓๙,๐๙๗,๔๑๖.๑๒ (๖๘.๔๒)
- ในเทศบาลัญญูดี	๕๖	๓๓ (๕๓.๕๗)	-	๒๓ (๔๖.๔๓)	๕,๕๑๒,๒๐๐.-	๒,๗๖๑,๒๑๕.- (๕๐.๐๙)
- อุดหนุนทั่วไป	๘	๘ (๑๐๐.๐๐)	-	-	๓๘,๐๗๕,๒๐๐.-	๓๓,๙๘๑,๒๘๓.- (๘๙.๒๕)
- อุดหนุนเฉพาะกิจ	๑	-	๑ (๑๐๐.๐๐)	-	๙,๑๔๓,๙๐๐.-	๑,๓๒๕,๑๔๘.๐๒ (๑๔.๔๙)
- ตั้งจ่ายเป็นรายการใหม่	๓	๒ (๖๖.๖๗)	๑ (๓๓.๓๓)	-	๔,๓๕๘,๕๐๐.-	๙๘๐,๓๒๐.๑๐ (๒๒.๔๙)
- หน่วยงานอื่นดำเนินการในพื้นที่เทศบาล	๑	๑ (๑๐๐.๐๐)	-	-	๕๐,๐๐๐.-	๔๙,๔๕๐.- (๙๘.๙๐)
รวมทุกยุทธศาสตร์	๗๗	๕๑ (๖๖.๒๓)	๓ (๓.๙๐)	๒๓ (๒๙.๘๗)	๒๕๑,๕๙๑,๗๐๐.-	๑๖๓,๒๓๓,๕๑๒.๑๒ (๖๔.๘๘)

ที่มา : ข้อมูลระบบบัญชีคอมพิวเตอร์ขององค์กรปกครองส่วนท้องถิ่น (e-LAAS) และหน่วยงานในสังกัดเทศบาลเมืองหล่มสัก

๓.๖ ผลการประเมินความพึงพอใจของประชาชนต่อการดำเนินงานของเทศบาลเมือง

หล่มสัก

การประเมินความพึงพอใจของประชาชนในเขตเทศบาลเมืองหล่มสักต่อการดำเนินงานของเทศบาลเมืองหล่มสัก โดยจัดทำเป็นแบบสอบถาม ให้ชุมชนในเขตเทศบาล จำนวน ๑๑ ชุมชน กรอกรายละเอียดข้อมูล แบ่งเป็น ๓ ส่วน ประกอบด้วย

ส่วนที่ ๑ ข้อมูลทั่วไปของผู้ตอบแบบสอบถาม ได้แก่ เพศ อายุ การศึกษา และอาชีพ

ส่วนที่ ๒ ระดับความพึงพอใจต่อการดำเนินงานของเทศบาลในด้านต่างๆ ได้แก่ ระบบโครงสร้างพื้นฐาน พัฒนาส่งเสริมการท่องเที่ยว ส่งเสริมเศรษฐกิจชุมชนและอาชีพให้กับประชาชน การศึกษา การสาธารณสุข ส่งเสริม อนุรักษ์ศิลปะ วัฒนธรรม ประเพณี และภูมิปัญญาท้องถิ่น บริการทางสังคม และคุณภาพชีวิต ป้องกันและแก้ไขปัญหาเสพติด พัฒนาและส่งเสริมกิจกรรมการกีฬาและนันทนาการ จัดระเบียบชุมชนและรักษาความสงบปลอดภัย การบริหารจัดการน้ำ สภาพแวดล้อมโดยรวม การเปิดโอกาสให้ประชาชนมีส่วนร่วมในโครงการ/กิจกรรม การประชาสัมพันธ์โครงการ/กิจกรรมให้ประชาชนทราบ ผลการดำเนินโครงการ/กิจกรรมนำไปสู่การแก้ไขปัญหาและตอบสนองความต้องการของประชาชนในท้องถิ่น การรายงานผลการดำเนินงาน/กิจกรรมต่อสาธารณะ การดำเนินงานมีความโปร่งใส และการให้บริการและการบริหารงานในภาพรวม

ส่วนที่ ๓ ข้อเสนอแนะ/ข้อคิดเห็นต่อการบริหารงานและการดำเนินงานของเทศบาล

ผลการประเมินความพึงพอใจของประชาชนในเขตเทศบาลต่อการดำเนินงานด้านต่างๆ ของเทศบาลเมืองหล่มสัก ประจำปีงบประมาณ พ.ศ. ๒๕๖๖ โดยกำหนดให้ชุมชนตอบแบบสอบถาม ชุมชนละ ๖๕ ชุด รวม ๗๑๕ ชุด เพื่อเป็นตัวแทนของประชาชนในเขตเทศบาล ได้รับแบบสอบถามกลับคืน จำนวน ๖๘๓ ชุด คิดเป็นร้อยละ ๙๕.๕๒ ซึ่งผลการประเมินความพึงพอใจมีรายละเอียดดังนี้

(๑) ข้อมูลทั่วไปของผู้ตอบแบบสอบถาม

จากการวิเคราะห์แบบสอบถามในส่วนข้อมูลทั่วไป ได้แก่ เพศ อายุ การศึกษา และอาชีพ พบว่า

◆ **เพศ** : ผู้ตอบแบบสอบถามส่วนใหญ่เป็นเพศหญิง จำนวน ๔๔๓ คน คิดเป็นร้อยละ ๖๔.๘๖ และเพศชาย จำนวน ๒๔๐ คน คิดเป็นร้อยละ ๓๕.๑๔ ตามลำดับ

◆ **อายุ** : ผู้ตอบแบบสอบถามส่วนใหญ่อยู่ในช่วงอายุ ๖๕ ปีขึ้นไป จำนวน ๒๐๕ คน คิดเป็นร้อยละ ๓๐.๐๑ รองลงมาคือ อยู่ในช่วงอายุ ๕๕-๖๔ ปี จำนวน ๑๘๙ คน ช่วงอายุ ๔๕-๕๔ ปี จำนวน ๑๒๒ คน ช่วงอายุ ๓๕-๔๔ จำนวน ๙๒ คน ช่วงอายุ ๒๕-๓๔ ปี จำนวน ๔๙ คน และช่วงอายุ ๑๕-๒๔ ปี จำนวน ๒๖ คน คิดเป็นร้อยละ ๒๗.๖๗ ร้อยละ ๑๗.๘๖ ร้อยละ ๑๓.๔๗ ร้อยละ ๗.๑๗ และร้อยละ ๓.๘๑ ตามลำดับ

◆ **การศึกษา** : ผู้ตอบแบบสอบถามส่วนใหญ่มีการศึกษาระดับประถมศึกษา จำนวน ๒๕๕ คน คิดเป็นร้อยละ ๓๗.๓๔ รองลงมาคือระดับมัธยมศึกษา จำนวน ๒๔๐ คน ระดับปริญญาตรี จำนวน ๑๒๔ คน ระดับประกาศนียบัตรวิชาชีพ (ปวช.) จำนวน ๒๙ คน ระดับประกาศนียบัตรชั้นสูง (ปวส.) จำนวน ๒๖ คน และระดับสูงกว่าปริญญาตรี จำนวน ๙ คน คิดเป็นร้อยละ ๓๕.๑๔ ร้อยละ ๑๘.๑๖ ร้อยละ ๔.๒๕ ร้อยละ ๓.๘๑ และร้อยละ ๑.๓๒ ตามลำดับ

◆ อาชีพ : ผู้ตอบแบบสอบถามส่วนใหญ่ประกอบอาชีพค้าขายและประกอบธุรกิจส่วนตัว จำนวน ๓๑๓ คน คิดเป็นร้อยละ ๔๕.๘๓ รองลงมาคือ รับจ้าง จำนวน ๑๘๕ คน อาชีพอื่นๆ (แม่บ้าน นักเรียน / นักศึกษา) จำนวน ๑๔๓ คน รับข้าราชการ จำนวน ๒๔ คน และพนักงานเอกชน/รัฐวิสาหกิจ จำนวน ๑๘ คน คิดเป็นร้อยละ ๒๗.๐๙ ร้อยละ ๒๐.๙๔ ร้อยละ ๓.๕๑ และร้อยละ ๒.๖๔ ตามลำดับ (รายละเอียด ดังตารางที่ ๖)

ตารางที่ ๖ ข้อมูลทั่วไปของผู้ตอบแบบสอบถาม

(ก) เพศ

เพศ	จำนวน (คน)	ร้อยละ
• ชาย	๒๔๐	๓๕.๑๓
• หญิง	๔๔๓	๖๔.๘๖
รวม	๖๘๓	๑๐๐.๐๐

(ข) อายุ

อายุ	จำนวน (คน)	ร้อยละ
• ๑๕-๒๔ ปี	๒๖	๓.๘๑
• ๒๕-๓๔ ปี	๔๙	๗.๑๗
• ๓๕-๔๔ ปี	๙๒	๑๓.๔๗
• ๔๕-๕๔ ปี	๑๒๒	๑๗.๘๖
• ๕๕-๖๔ ปี	๑๘๙	๒๗.๖๗
• ๖๕ ปีขึ้นไป	๒๐๕	๓๐.๐๑
รวม	๖๘๓	๑๐๐.๐๐

(ค) การศึกษา

การศึกษา	จำนวน (คน)	ร้อยละ
• ประถมศึกษา	๒๕๕	๓๗.๓๔
• มัธยมศึกษา	๒๔๐	๓๕.๑๔
• ประกาศนียบัตรวิชาชีพ (ปวช.)	๒๙	๔.๒๕
• ประกาศนียบัตรวิชาชีพชั้นสูง (ปวส.)	๒๖	๓.๘๑
•ปริญญาตรี	๑๒๔	๑๘.๑๖
• สูงกว่าปริญญาตรี	๙	๑.๓๒
รวม	๖๘๓	๑๐๐.๐๐

(ง) อาชีพหลัก

อาชีพหลัก	จำนวน (คน)	ร้อยละ
• รับราชการ	๒๔	๓.๕๑
• ค้าขาย/ธุรกิจส่วนตัว	๓๑๓	๔๕.๘๓
• รับจ้าง	๑๘๕	๒๗.๐๙
• พนักงานเอกชน/รัฐวิสาหกิจ	๑๘	๒.๖๔
• อื่น ๆ	๑๔๓	๒๐.๙๔
รวม	๖๘๓	๑๐๐.๐๐

(๒) ผลการประเมินความพึงพอใจต่อการดำเนินงานของเทศบาลเมืองหล่มสัก

ผลการประเมินความพึงพอใจของผู้ตอบแบบสอบถามต่อการดำเนินงานของเทศบาลเมืองหล่มสัก จำนวน ๑๘ ด้าน ประกอบด้วย

- (๒.๑) ด้านระบบโครงสร้างพื้นฐาน
- (๒.๒) ด้านการพัฒนาส่งเสริมการท่องเที่ยว
- (๒.๓) ด้านการส่งเสริมเศรษฐกิจชุมชนและอาชีพให้กับประชาชน
- (๒.๔) ด้านการศึกษา
- (๒.๕) ด้านการสาธารณสุข
- (๒.๖) ด้านการส่งเสริม อนุรักษ์ศิลปะ วัฒนธรรม ประเพณี และภูมิปัญญาท้องถิ่น
- (๒.๗) ด้านการบริการทางสังคมและคุณภาพชีวิต
- (๒.๘) ด้านการป้องกันและแก้ไขปัญหาเสพติด
- (๒.๙) ด้านการพัฒนาและส่งเสริมกิจกรรมการกีฬาและนันทนาการ
- (๒.๑๐) ด้านการจัดระเบียบชุมชนและรักษาความสงบปลอดภัย
- (๒.๑๑) ด้านการบริหารจัดการน้ำ
- (๒.๑๒) ด้านสภาพแวดล้อมโดยรวมของเมืองหล่มสัก
- (๒.๑๓) ด้านการเปิดโอกาสให้ประชาชนมีส่วนร่วมในโครงการ/กิจกรรม
- (๒.๑๔) ด้านการประชาสัมพันธ์โครงการ/กิจกรรมให้ประชาชนทราบ
- (๒.๑๕) ด้านผลการดำเนินโครงการ/กิจกรรมนำไปสู่การแก้ไขปัญหาและตอบสนองความต้องการของประชาชนในท้องถิ่น
- (๒.๑๖) ด้านการรายงานผลการดำเนินงาน/กิจกรรมต่อสาธารณะ
- (๒.๑๗) ด้านการดำเนินงานมีความโปร่งใส
- (๒.๑๘) ด้านการให้บริการและการบริหารงานในภาพรวม

โดยมีระดับความพึงพอใจในแต่ละด้าน แบ่งเป็น ๕ ระดับ ได้แก่ ระดับความพึงพอใจมากที่สุด ระดับความพึงพอใจมาก ระดับความพึงพอใจปานกลาง ระดับความพึงพอใจน้อย และระดับความพึงพอใจน้อยที่สุด

ทั้งนี้ จากการประเมินผลพบว่า ผู้ตอบแบบสอบถามมีระดับความพึงพอใจในการดำเนินงานของเทศบาลเมืองหล่มสัก จำนวน ๑๘ ด้าน จำแนกได้ดังนี้ (รายละเอียดดังตารางที่ ๗)

(๒.๑) ด้านระบบโครงสร้างพื้นฐาน : ผู้ตอบแบบสอบถามส่วนใหญ่มีความพึงพอใจมากที่สุด คิดเป็นร้อยละ ๕๓.๒๓ รองลงมา มีความพึงพอใจมากที่สุด ความพึงพอใจปานกลาง ความพึงพอใจน้อยและความพึงพอใจน้อยที่สุด คิดเป็นร้อยละ ๒๘.๒๖ ร้อยละ ๑๔.๙๖ ร้อยละ ๑.๙๐ และร้อยละ ๑.๗๖ ตามลำดับ

(๒.๒) ด้านการพัฒนาส่งเสริมการท่องเที่ยว : ผู้ตอบแบบสอบถามส่วนใหญ่มีความพึงพอใจมาก คิดเป็นร้อยละ ๔๕.๖๘ รองลงมา มีความพึงพอใจมากที่สุด ความพึงพอใจปานกลาง ความพึงพอใจน้อยและความพึงพอใจน้อยที่สุด คิดเป็นร้อยละ ๓๑.๐๔ ร้อยละ ๒๑.๐๘ ร้อยละ ๑.๙๐ และร้อยละ ๐.๒๙ ตามลำดับ

(๒.๓) ด้านการส่งเสริมเศรษฐกิจชุมชนและอาชีพให้กับประชาชน : ผู้ตอบแบบสอบถามส่วนใหญ่มีความพึงพอใจมากที่สุด คิดเป็นร้อยละ ๓๗.๙๒ รองลงมา มีความพึงพอใจมาก ความพึงพอใจปานกลาง ความพึงพอใจน้อยและความพึงพอใจน้อยที่สุด คิดเป็นร้อยละ ๓๖.๖๐ ร้อยละ ๒๑.๐๘ ร้อยละ ๓.๙๕ และร้อยละ ๐.๔๔ ตามลำดับ

(๒.๔) ด้านการศึกษา : ผู้ตอบแบบสอบถามส่วนใหญ่มีความพึงพอใจมากที่สุด คิดเป็นร้อยละ ๓๘.๙๕ รองลงมา มีความพึงพอใจมาก ความพึงพอใจปานกลาง ความพึงพอใจน้อยและความพึงพอใจน้อยที่สุด คิดเป็นร้อยละ ๓๗.๙๕ ร้อยละ ๒๐.๐๖ ร้อยละ ๒.๒๐ และร้อยละ ๐.๘๘ ตามลำดับ

(๒.๕) ด้านการสาธารณสุข : ผู้ตอบแบบสอบถามส่วนใหญ่มีความพึงพอใจมากที่สุด คิดเป็นร้อยละ ๓๙.๘๒ รองลงมา มีความพึงพอใจมาก ความพึงพอใจปานกลาง ความพึงพอใจน้อยและความพึงพอใจน้อยที่สุด คิดเป็นร้อยละ ๓๗.๖๓ ร้อยละ ๒๐.๐๖ ร้อยละ ๒.๓๔ และร้อยละ ๐.๑๕ ตามลำดับ

(๒.๖) ด้านการส่งเสริม อนุรักษ์ศิลปะ วัฒนธรรม ประเพณี และภูมิปัญญาท้องถิ่น : ผู้ตอบแบบสอบถามส่วนใหญ่มีความพึงพอใจมาก คิดเป็นร้อยละ ๔๙.๐๕ รองลงมา มีความพึงพอใจมากที่สุด ความพึงพอใจปานกลาง ความพึงพอใจน้อยและความพึงพอใจน้อยที่สุด คิดเป็นร้อยละ ๒๗.๙๖ ร้อยละ ๑๘.๗๔ ร้อยละ ๓.๙๕ และร้อยละ ๐.๒๙ ตามลำดับ

(๒.๗) ด้านการบริการทางสังคมและคุณภาพชีวิต : ผู้ตอบแบบสอบถามส่วนใหญ่มีความพึงพอใจมาก คิดเป็นร้อยละ ๓๘.๙๕ รองลงมา มีความพึงพอใจมากที่สุด ความพึงพอใจปานกลาง ความพึงพอใจน้อยและความพึงพอใจน้อยที่สุด คิดเป็นร้อยละ ๓๓.๕๓ ร้อยละ ๒๔.๔๕ ร้อยละ ๒.๐๕ และร้อยละ ๑.๐๒ตามลำดับ

(๒.๘) ด้านการป้องกันและแก้ไขปัญหายาเสพติด : ผู้ตอบแบบสอบถามส่วนใหญ่มีความพึงพอใจมากที่สุด คิดเป็นร้อยละ ๔๑.๐๐ รองลงมา มีความพึงพอใจมาก ความพึงพอใจปานกลาง ความพึงพอใจน้อยและความพึงพอใจน้อยที่สุด คิดเป็นร้อยละ ๓๒.๓๖ ร้อยละ ๒๐.๓๕ ร้อยละ ๔.๕๔ และร้อยละ ๑.๗๖ ตามลำดับ

(๒.๙) ด้านการพัฒนาและส่งเสริมกิจกรรมการกีฬาและนันทนาการ : ผู้ตอบแบบสอบถามส่วนใหญ่มีความพึงพอใจมาก คิดเป็นร้อยละ ๓๘.๓๖ รองลงมา มีความพึงพอใจมากที่สุด ความพึงพอใจปานกลาง ความพึงพอใจน้อยและความพึงพอใจน้อยที่สุด คิดเป็นร้อยละ ๓๘.๒๑ ร้อยละ ๑๙.๖๒ ร้อยละ ๓.๖๖ และร้อยละ ๐.๑๕ ตามลำดับ

(๒.๑๐) ด้านการจัดระเบียบชุมชนและรักษาความสงบปลอดภัย : ผู้ตอบแบบสอบถามส่วนใหญ่มีความพึงพอใจมาก คิดเป็นร้อยละ ๓๙.๒๔ รองลงมา มีความพึงพอใจมากที่สุด ความพึงพอใจปานกลาง ความพึงพอใจน้อยและความพึงพอใจน้อยที่สุด คิดเป็นร้อยละ ๓๔.๒๕ ร้อยละ ๒๑.๘๒ ร้อยละ ๒.๗๘ และร้อยละ ๑.๖๑ ตามลำดับ

(๒.๑๑) ด้านการบริหารจัดการน้ำ : ผู้ตอบแบบสอบถามส่วนใหญ่มีความพึงพอใจมากที่สุด คิดเป็นร้อยละ ๓๘.๘๐ รองลงมา มีความพึงพอใจมากที่สุด ความพึงพอใจปานกลาง ความพึงพอใจน้อยและความพึงพอใจน้อยที่สุด คิดเป็นร้อยละ ๓๕.๕๘ ร้อยละ ๑๗.๘๖ ร้อยละ ๕.๕๖ ร้อยละ ๒.๒๐ ตามลำดับ

(๒.๑๒) ด้านสภาพแวดล้อมโดยรวมของเมืองหล่มสัก : ผู้ตอบแบบสอบถามส่วนใหญ่มีความพึงพอใจมาก คิดเป็นร้อยละ ๔๖.๑๒ รองลงมา มีความพึงพอใจมากที่สุด

ความพึงพอใจปานกลาง ความพึงพอใจน้อยและความพึงพอใจน้อยที่สุด คิดเป็นร้อยละ ๓๕.๒๙ ร้อยละ ๑๔.๙๓ ร้อยละ ๓.๓๗ และร้อยละ ๐.๒๙ ตามลำดับ

(๒.๑๓) ด้านการเปิดโอกาสให้ประชาชนมีส่วนร่วมในโครงการ/กิจกรรม : ผู้ตอบแบบสอบถามส่วนใหญ่มีความพึงพอใจมาก คิดเป็นร้อยละ ๓๗.๘๓ รองลงมามีความพึงพอใจมากที่สุด ความพึงพอใจปานกลาง ความพึงพอใจน้อยและความพึงพอใจน้อยที่สุด คิดเป็นร้อยละ ๓๔.๗๕ ร้อยละ ๒๑.๑๑ ร้อยละ ๕.๔๓ และร้อยละ ๐.๘๘ ตามลำดับ

(๒.๑๔) ด้านการประชาสัมพันธ์โครงการ/กิจกรรมให้ประชาชนทราบ : ผู้ตอบแบบสอบถามส่วนใหญ่มีความพึงพอใจมากที่สุด คิดเป็นร้อยละ ๓๗.๙๒ รองลงมามีความพึงพอใจมาก ความพึงพอใจปานกลาง คิดเป็นร้อยละ ๓๒.๕๐ ร้อยละ ๒๓.๒๘ ร้อยละ ๕.๒๗ และร้อยละ ๑.๐๒ ตามลำดับ

(๒.๑๕) ด้านผลการดำเนินโครงการ/กิจกรรมนำไปสู่การแก้ไขปัญหา และตอบสนองความต้องการของประชาชนในท้องถิ่น : ผู้ตอบแบบสอบถามส่วนใหญ่มีความพึงพอใจมากที่สุด คิดเป็นร้อยละ ๔๓.๗๘ รองลงมามีความพึงพอใจมาก ความพึงพอใจปานกลาง ความพึงพอใจน้อยและความพึงพอใจน้อยที่สุด คิดเป็นร้อยละ ๓๐.๖๐ ร้อยละ ๑๙.๙๑ ร้อยละ ๔.๙๘ และร้อยละ ๐.๗๓ ตามลำดับ

(๒.๑๖) ด้านการรายงานผลการดำเนินงาน/กิจกรรมต่อสาธารณะ : ผู้ตอบแบบสอบถามส่วนใหญ่มีความพึงพอใจมากที่สุด คิดเป็นร้อยละ ๔๐.๗๐ รองลงมามีความพึงพอใจมาก ความพึงพอใจปานกลาง ความพึงพอใจน้อยและความพึงพอใจน้อยที่สุด คิดเป็นร้อยละ ๓๐.๓๑ ร้อยละ ๒๒.๘๔ ร้อยละ ๕.๒๗ และร้อยละ ๐.๘๘ ตามลำดับ

(๒.๑๗) ด้านการดำเนินงานมีความโปร่งใส : ผู้ตอบแบบสอบถามส่วนใหญ่มีความพึงพอใจมากที่สุด คิดเป็นร้อยละ ๓๙.๖๘ รองลงมามีความพึงพอใจมากที่สุด ความพึงพอใจปานกลาง ความพึงพอใจน้อยและความพึงพอใจน้อยที่สุด คิดเป็นร้อยละ ๓๐.๗๕ ร้อยละ ๒๔.๐๑ ร้อยละ ๔.๕๔ และร้อยละ ๑.๐๒ ตามลำดับ

(๒.๑๘) ด้านการให้บริการและการบริหารงานในภาพรวม : ผู้ตอบแบบสอบถามส่วนใหญ่มีความพึงพอใจมากที่สุด คิดเป็นร้อยละ ๔๑.๑๔ รองลงมามีความพึงพอใจมาก ความพึงพอใจปานกลาง ความพึงพอใจน้อยและความพึงพอใจน้อยที่สุด คิดเป็นร้อยละ ๓๕.๔๓ ร้อยละ ๑๙.๗๗ ร้อยละ ๒.๓๔ และร้อยละ ๑.๓๒ ตามลำดับ

ตารางที่ ๗ ความพึงพอใจของผู้ตอบแบบสอบถามต่อการดำเนินงานของเทศบาลเมืองหล่มสัก ประจำปีงบประมาณ พ.ศ. ๒๕๖๖

ความพึงพอใจของผู้ตอบแบบสอบถามต่อการดำเนินงานของเทศบาล												
ด้าน	ระดับความพึงพอใจ											
	มากที่สุด		มาก		ปานกลาง		น้อย		น้อยที่สุด		รวม	
	จำนวน (คน)	ร้อยละ	จำนวน (คน)	ร้อยละ	จำนวน (คน)	ร้อยละ	จำนวน (คน)	ร้อยละ	จำนวน (คน)	ร้อยละ	จำนวน (คน)	ร้อยละ
▪ ระบบโครงสร้างพื้นฐาน	๑๙๓	๒๘.๒๖	๓๖๓	๕๓.๑๕	๑๐๒	๑๔.๙๓	๑๓	๑.๙๐	๑๒	๑.๗๖	๖๘๓	๑๐๐.๐๐
▪ พัฒนา ส่งเสริมการท่องเที่ยว	๒๑๒	๓๑.๐๔	๓๑๒	๔๕.๖๘	๑๔๔	๒๑.๘๐	๑๓	๑.๙๐	๒	๐.๒๙	๖๘๓	๑๐๐.๐๐
▪ ส่งเสริมเศรษฐกิจชุมชนอาชีพให้กับประชาชน	๒๕๙	๓๗.๙๒	๒๕๐	๓๖.๖๐	๑๔๔	๒๑.๐๘	๒๗	๓.๙๕	๓	๐.๔๔	๖๘๓	๑๐๐.๐๐
▪ การศึกษา	๒๖๖	๓๘.๙๕	๒๕๙	๓๗.๙๒	๑๓๗	๒๐.๐๖	๑๕	๒.๒๐	๖	๐.๘๘	๖๘๓	๑๐๐.๐๐
▪ การสาธารณสุข	๒๗๒	๓๙.๘๒	๒๕๗	๓๗.๖๓	๑๓๗	๒๐.๐๖	๑๖	๒.๓๔	๑	๐.๑๕	๖๘๓	๑๐๐.๐๐
▪ ส่งเสริม อนุรักษ์ศิลปะ วัฒนธรรม ประเพณี และภูมิปัญญาท้องถิ่น	๑๙๑	๒๗.๙๖	๓๓๕	๔๙.๐๕	๑๒๘	๑๘.๗๔	๒๗	๓.๙๕	๒	๐.๒๙	๖๘๓	๑๐๐.๐๐
▪ บริการทางสังคมและคุณภาพชีวิต	๒๒๙	๓๓.๕๓	๒๖๖	๓๘.๙๕	๑๖๗	๒๔.๔๕	๑๔	๒.๐๕	๗	๑.๐๒	๖๘๓	๑๐๐.๐๐
▪ ป้องกันและแก้ไขปัญหาเสพติด	๒๘๐	๔๑.๐๐	๒๒๑	๓๒.๓๖	๑๓๙	๒๐.๓๕	๓๑	๔.๕๔	๑๒	๑.๗๖	๖๘๓	๑๐๐.๐๐
▪ พัฒนาและส่งเสริมกิจกรรมการกีฬา และนันทนาการ	๒๖๑	๓๘.๒๑	๒๖๒	๓๘.๓๖	๑๓๔	๑๙.๖๒	๒๕	๓.๖๖	๑	๐.๑๕	๖๘๓	๑๐๐.๐๐

ตารางที่ ๗ ความพึงพอใจของผู้ตอบแบบสอบถามต่อการดำเนินงานของเทศบาลเมืองหล่มสัก ประจำปีงบประมาณ พ.ศ. ๒๕๖๖ (ต่อ)

ความพึงพอใจของผู้ตอบแบบสอบถามต่อการดำเนินงานของเทศบาล												
ด้าน	ระดับความพึงพอใจ											
	มากที่สุด		มาก		ปานกลาง		น้อย		น้อยที่สุด		รวม	
	จำนวน (คน)	ร้อยละ	จำนวน (คน)	ร้อยละ	จำนวน (คน)	ร้อยละ	จำนวน (คน)	ร้อยละ	จำนวน (คน)	ร้อยละ	จำนวน (คน)	ร้อยละ
▪ จัดระเบียบชุมชนและรักษาความสงบ ปลอดภัย	๒๓๖	๓๔.๕๕	๒๖๘	๓๙.๒๔	๑๔๙	๒๑.๘๒	๑๙	๒.๗๘	๑๑	๑.๖๑	๖๘๓	๑๐๐.๐๐
▪ บริหารจัดการน้ำ	๒๖๕	๓๘.๘๐	๒๔๓	๓๕.๕๘	๑๒๒	๑๗.๘๖	๓๘	๕.๕๖	๑๕	๒.๒๐	๖๘๓	๑๐๐.๐๐
▪ สภาพแวดล้อมโดยรวมของเมืองหล่มสัก	๒๔๑	๓๕.๒๙	๓๑๕	๔๖.๑๒	๑๐๒	๑๔.๙๓	๒๓	๓.๓๗	๒	๐.๒๙	๖๘๓	๑๐๐.๐๐
▪ เปิดโอกาสให้ประชาชนมีส่วนร่วม ในโครงการ/กิจกรรม	๒๓๗	๓๔.๗๕	๒๕๘	๓๗.๘๓	๑๔๔	๒๑.๑๑	๓๗	๕.๔๓	๖	๐.๘๘	๖๘๓	๑๐๐.๐๐
▪ ประชาสัมพันธ์โครงการ/กิจกรรม ให้ประชาชนทราบ	๒๕๙	๓๗.๙๒	๒๒๒	๓๒.๕๐	๑๕๙	๒๓.๒๘	๓๖	๕.๒๗	๗	๑.๐๒	๖๘๓	๑๐๐.๐๐
▪ ผลการดำเนินโครงการ/กิจกรรมนำไปสู่ การแก้ไขปัญหาและตอบสนองความต้องการ ของประชาชนในท้องถิ่น	๒๙๙	๔๓.๗๘	๒๐๙	๓๐.๖๐	๑๓๖	๑๙.๙๑	๓๔	๔.๙๘	๕	๐.๗๓	๖๘๓	๑๐๐.๐๐

ตารางที่ ๗ ความพึงพอใจของผู้ตอบแบบสอบถามต่อการดำเนินงานของเทศบาลเมืองหล่มสัก ประจำปีงบประมาณ พ.ศ. ๒๕๖๖ (ต่อ)

ความพึงพอใจของผู้ตอบแบบสอบถามต่อการดำเนินงานของเทศบาล												
ด้าน	ระดับความพึงพอใจ											
	มากที่สุด		มาก		ปานกลาง		น้อย		น้อยที่สุด		รวม	
	จำนวน (คน)	ร้อยละ	จำนวน (คน)	ร้อยละ	จำนวน (คน)	ร้อยละ	จำนวน (คน)	ร้อยละ	จำนวน (คน)	ร้อยละ	จำนวน (คน)	ร้อยละ
▪ รายงานผลการดำเนินงาน/กิจกรรม ต่อสาธารณะ	๒๗๘	๔๐.๗๐	๒๐๗	๓๐.๓๑	๑๕๖	๒๒.๘๔	๓๖	๕.๒๗	๖	๐.๘๘	๖๘๓	๑๐๐.๐๐
▪ ดำเนินงานมีความโปร่งใส	๒๗๑	๓๙.๖๘	๒๑๐	๓๐.๗๕	๑๖๔	๒๔.๐๑	๓๑	๔.๕๔	๗	๑.๐๒	๖๘๓	๑๐๐.๐๐
▪ ให้บริการและการบริหารงานในภาพรวม	๒๘๑	๔๑.๑๔	๒๔๒	๓๕.๔๓	๑๓๕	๑๙.๗๗	๑๖	๒.๓๔	๙	๑.๓๒	๖๘๓	๑๐๐.๐๐

ที่มา : จากการประมวลผลแบบสอบถามความพึงพอใจการดำเนินงานของเทศบาลเมืองหล่มสัก ประจำปีงบประมาณ พ.ศ. ๒๕๖๖

(๓) ข้อเสนอแนะและข้อคิดเห็นต่อการบริหารงานและการดำเนินงานของเทศบาล

ผู้ตอบแบบสอบถามมีข้อเสนอแนะและข้อคิดเห็นต่อการบริหารงานและการดำเนินงานของเทศบาล จำแนกเป็นด้านต่างๆ ได้ดังนี้

ด้าน	ข้อเสนอแนะ
๑. ระบบโครงสร้างพื้นฐาน เช่น ถนน ไฟส่องสว่าง	<ul style="list-style-type: none"> - เพิ่มไฟส่องสว่างบริเวณแยกต่างๆ ภายในชุมชน (ท่ากกโพธิ์, บ้านไร่) - ปรับปรุงและซ่อมแซมบริเวณถนน ทางแยก รวมทั้งทางเท้าที่ชำรุดทรุดตัว - เพิ่มจุดติดกล้องวงจรปิดให้เพียงพอ
๒. พัฒนาส่งเสริมการท่องเที่ยว	<ul style="list-style-type: none"> - ส่งเสริมด้านการท่องเที่ยวให้ดียิ่งขึ้น เพื่อรองรับนักท่องเที่ยวและพัฒนาเศรษฐกิจเมืองหล่มสัก
๓. ส่งเสริมเศรษฐกิจชุมชน อาชีพให้กับประชาชน	<ul style="list-style-type: none"> - พัฒนาศูนย์ O-TOP บริเวณข้างศูนย์จรรยาหล่มสัก เพื่อเป็นศูนย์กลางในการส่งเสริมสินค้าโอท็อปของชุมชน และให้บริการประชาชน
๕. การสาธารณสุข	<ul style="list-style-type: none"> - ควรมีการจัดการขยะนอกถัง บริเวณริมถนน ที่สาธารณะ และส่งเสริมความร่วมมือในรักษาความสะอาดบริเวณชุมชน - ควบคุมมลพิษที่มีสาเหตุจากฝุ่นละออง คิว้น - แก้ปัญหาความเดือดร้อนจากฝุ่นนกที่อาศัยอยู่บริเวณสี่แยกหอนาฬิกา - ต้องการให้มีการฉีดวัคซีนสำหรับสุนัขจรจัด
๘. ป้องกันและแก้ไขปัญหายาเสพติด	<ul style="list-style-type: none"> - ให้มีมาตรการปราบปรามยาเสพติดในเขตเทศบาลอย่างเข้มงวด
๙. พัฒนาและส่งเสริมกิจกรรมการกีฬาและนันทนาการ	<ul style="list-style-type: none"> - สนับสนุนการจัดงานประกวดดนตรีสำหรับเด็กและเยาวชน เพื่อส่งเสริมกิจกรรมการใช้เวลาว่างให้เกิดประโยชน์ และเป็นการป้องกันและแก้ไขปัญหายาเสพติด - บำรุงรักษาเครื่องออกกำลังกายที่ชำรุด และเพิ่มจุดติดตั้งเครื่องออกกำลังกายให้เพียงพอ - เสนอสร้างสนามกีฬาภายในชุมชน
๑๐. จัดระเบียบชุมชนและรักษาความสงบปลอดภัย	<ul style="list-style-type: none"> - จัดระเบียบร้านค้าบริเวณริมทางเท้าให้เป็นระเบียบ และปลอดภัย - ควรปรับปรุงด้านการจราจรในบริเวณตลาดในช่วงโมงเร่งด่วน ภาคเช้า-ตอนเย็น - จัดทำทางม้าลายให้ชัดเจนบริเวณหน้าโรงเรียนและทางแยกในเขตเทศบาล

ด้าน	ข้อเสนอแนะ
๑๐. จัดระเบียบชุมชนและรักษาความสงบปลอดภัย (ต่อ)	<ul style="list-style-type: none"> - เพิ่มจุดติดตั้งไฟจราจรบริเวณทางแยก - ให้แก้ปัญหาการจราจรบริเวณหน้าโรงเรียน และบริเวณตลาด
๑๑. การบริหารจัดการน้ำ	<ul style="list-style-type: none"> - แก้ปัญหาน้ำเน่าเสียส่งกลิ่นเหม็นบริเวณชุมชนริมน้ำ ช.เพียร เจริญรักษา - ควรพิจารณาหามาตรการที่มีประสิทธิภาพในการบริหารจัดการปัญหาน้ำท่วมให้ประชาชนได้รับผลกระทบน้อยที่สุด
๑๒. สภาพแวดล้อมโดยรวมของอำเภอหล่มสัก	<ul style="list-style-type: none"> - ต้องการปรับปรุงภูมิทัศน์ให้สวยงาม
๑๔. ประชาสัมพันธ์โครงการ/กิจกรรมให้ประชาชนทราบ	<ul style="list-style-type: none"> - ควรมีการติดตั้งป้าย “ตลาดเทศบาล” ให้ทราบชัดเจน - สำรวจ ปรับปรุงระบบเสียงตามสายทุกจุดในเขตเทศบาลให้ใช้งานได้สมบูรณ์ และเพิ่มจุดติดตั้งเสียงตามสายให้ทั่วถึง
๑๘. การให้บริการและการบริหารงานในภาพรวม	<ul style="list-style-type: none"> - ปรับปรุงการให้บริการของเทศบาลรวดเร็วยิ่งขึ้น

ส่วนที่ ๓

สรุปผลการพัฒนาและข้อเสนอแนะ

๑. สรุปผลการพัฒนาตามแผนพัฒนาท้องถิ่น

สรุปผลการพัฒนาตามแผนพัฒนาท้องถิ่นของเทศบาลเมืองหล่มสัก ดังนี้

๑.๑ เชิงคุณภาพ

ผลการประเมินจากโครงการพัฒนาที่ได้ดำเนินการในปีงบประมาณ พ.ศ. ๒๕๖๖ บรรลุวิสัยทัศน์ของเทศบาลเมืองหล่มสัก “หล่มสักเมืองน่าอยู่ เป็นประตูสู่การค้าและการท่องเที่ยว” และเป้าประสงค์ ตัวชี้วัด และค่าเป้าหมาย ในแต่ละประเด็นยุทธศาสตร์ของเทศบาลเมืองหล่มสัก ปีงบประมาณ พ.ศ. ๒๕๖๖ โดยยุทธศาสตร์ที่มีตัวชี้วัดผลการดำเนินงานสูงกว่าค่าเป้าหมาย ยุทธศาสตร์การพัฒนาโครงสร้างพื้นฐาน ยุทธศาสตร์การท่องเที่ยว และยุทธศาสตร์การพัฒนาคุณภาพชีวิตและคุณค่าทางสังคม สะท้อนความสำเร็จในการบรรลุเป้าประสงค์ ตัวชี้วัดและค่าเป้าหมายในการดำเนินงานตามยุทธศาสตร์ ปีงบประมาณ พ.ศ. ๒๕๖๖ ดังนี้

- ยุทธศาสตร์การพัฒนาโครงสร้างพื้นฐาน

เป้าประสงค์	ตัวชี้วัด	ค่าเป้าหมายและผลการดำเนินงาน	
		ค่าเป้าหมาย	ผล
ระบบสาธารณูปโภคใช้การได้ดี มีมาตรฐาน	ร้อยละความพึงพอใจของประชาชนเขตเทศบาล ต่อระบบโครงสร้างพื้นฐาน	๘๐	๘๐.๘๕

- ยุทธศาสตร์การท่องเที่ยว

เป้าประสงค์	ตัวชี้วัด	ค่าเป้าหมายและผลการดำเนินงาน	
		ค่าเป้าหมาย	ผล
เมืองหล่มสักเป็นประตูสู่การท่องเที่ยว	ร้อยละความพึงพอใจของนักท่องเที่ยว	๘๐	๘๑.๐๕

- ยุทธศาสตร์การพัฒนาคุณภาพชีวิตและคุณค่าทางสังคม

เป้าประสงค์	ตัวชี้วัด	ค่าเป้าหมายและผลการดำเนินงาน	
		ค่าเป้าหมาย	ผล
ชุมชนเข้มแข็ง	ร้อยละความพึงพอใจของประชาชนเขตเทศบาล ต่อการให้ประชาชนมีส่วนร่วมในโครงการ/กิจกรรม	๗๐	๘๐.๐๓

- ยุทธศาสตร์การพัฒนาคุณภาพชีวิตและคุณค่าทางสังคม

เป้าประสงค์	ตัวชี้วัด	ค่าเป้าหมายและผลการดำเนินงาน	
		ค่าเป้าหมาย	ผล
ระบบการศึกษา และการสาธารณสุข สุขภาพ มีประสิทธิภาพ บ้านเมืองน่าอยู่ สภาพแวดล้อมดี ไม่มีมลภาวะ อนุรักษ์ ฟื้นฟูวัฒนธรรม ประเพณี และภูมิปัญญาท้องถิ่น ชุมชนเข้มแข็ง และประชาชนมีความปลอดภัยในชีวิตและทรัพย์สิน	๑. ร้อยละความพึงพอใจของประชาชนเขตเทศบาลต่อระบบการศึกษา และการสาธารณสุข	๘๐	๘๒.๖๕
	๒. ร้อยละความพึงพอใจของประชาชนเขตเทศบาลต่อสภาพแวดล้อมโดยรวมของเมืองหล่มสัก	๘๐	๘๒.๕๕
	๓. ร้อยละความพึงพอใจของประชาชนเขตเทศบาลต่อการดำเนินงานส่งเสริมอนุรักษ์ศิลปวัฒนธรรม ประเพณี และภูมิปัญญาท้องถิ่น	๘๐	๘๐.๐๙
	๔. ร้อยละความพึงพอใจของประชาชนเขตเทศบาลต่อการจัดสวัสดิการสังคมและสังคม สงเคราะห์	๘๐	๘๐.๓๘
	๕. ร้อยละความพึงพอใจของประชาชนเขตเทศบาลต่อการดำเนินงานพัฒนาและส่งเสริมกิจกรรม กีฬา และนันทนาการ	๘๐	๘๒.๑๗
	๖. ร้อยละความพึงพอใจของประชาชนเขตเทศบาลต่อความปลอดภัยในชีวิตและทรัพย์สิน	๘๐	๘๐.๔๗

๑.๒ เติบโตปริมาณ

ในปีงบประมาณ พ.ศ. ๒๕๖๖ มีโครงการที่คณะกรรมการติดตามและประเมินผลแผนพัฒนาเทศบาลเมืองหล่มสักต้องดำเนินการติดตามและประเมินผล จำนวนทั้งสิ้น ๗๗ โครงการ งบประมาณดำเนินงาน ๒๕๑,๕๙๑,๗๐๐ บาท

ณ เดือนตุลาคม ๒๕๖๖ มีการดำเนินโครงการเสร็จสิ้น จำนวน ๕๑ โครงการ คิดเป็น ร้อยละ ๖๖.๒๓ อยู่ระหว่างดำเนินงาน ๓ โครงการ คิดเป็นร้อยละ ๓.๙๐ โดยมีแผนการดำเนินงานแล้วเสร็จในเดือนกันยายน ๒๕๖๗ และไม่ได้ดำเนินงาน ๒๓ โครงการ คิดเป็นร้อยละ ๒๙.๘๗ เนื่องจากข้อจำกัดด้านงบประมาณ และมีผลการเบิกจ่าย จำนวน ๑๖๓,๒๓๓,๕๑๒.๑๒ บาท คิดเป็นร้อยละ ๗๐.๐๓ ของงบประมาณดำเนินงาน

๑.๓ ปัญหาและอุปสรรคในการดำเนินโครงการ

จากการติดตามและประเมินผลผู้ดำเนินโครงการประสบปัญหาอุปสรรคในการดำเนินงานสรุปได้ดังนี้

- มีข้อจำกัดด้านงบประมาณ เนื่องจากรายรับประมาณการไว้ ไม่เป็นไปตามที่คาดการณ์ไว้ ทั้งในส่วนที่เป็นรายได้จัดเก็บเอง อาทิ ภาษีที่ดินและสิ่งก่อสร้าง ภาษีป้าย เป็นต้น และรายได้ที่รัฐบาลเก็บแล้วจัดสรรให้องค์กรปกครองส่วนท้องถิ่น อาทิ ภาษีและค่าธรรมเนียมรถยนต์ ภาษีมูลค่าเพิ่มตามพระราชบัญญัติกำหนดแผนและขั้นตอนการกระจายอำนาจให้แก่องค์กรปกครองส่วนท้องถิ่น ภาษีสรรพสามิต เป็นต้น

๑.๔ ผลการประเมินความพึงพอใจของประชาชนในเขตเทศบาลต่อการบริหารงานและการดำเนินงานของเทศบาลเมืองหล่มสัก

คณะกรรมการติดตามและประเมินผลแผนพัฒนาเทศบาลเมืองหล่มสัก ได้จัดทำแบบสอบถามความพึงพอใจการดำเนินงานของเทศบาลเมืองหล่มสัก โดยกำหนดให้ชุมชนตอบแบบสอบถามชุมชนละ ๖๕ ชุด รวม ๗๑๕ ชุด เพื่อเป็นตัวแทนของประชาชนในเขตเทศบาล ได้รับแบบสอบถามกลับคืน

จำนวน ๖๘๓ ชุด คิดเป็นร้อยละ ๙๕.๕๒ โดยมีผลความพึงพอใจ ๑๘ ด้าน จำแนกระดับความพึงพอใจ เป็น ๕ ระดับ ได้แก่ ระดับความพึงพอใจมากที่สุด ระดับความพึงพอใจมาก ระดับความพึงพอใจปานกลาง ระดับความพึงพอใจน้อย และระดับความพึงพอใจน้อยที่สุด ดังนี้

ผู้ตอบแบบสอบถามส่วนใหญ่มีความพึงพอใจมากที่สุดต่อดำเนินงานของเทศบาล ได้แก่

(๑) ส่งเสริมเศรษฐกิจชุมชนอาชีพให้กับประชาชน ร้อยละ ๓๗.๙๒ (๒) ด้านการศึกษา ร้อยละ ๓๘.๙๕ (๓) ด้านสาธารณสุข ร้อยละ ๓๙.๘๒ (๔) ป้องกันและแก้ไขปัญหายาเสพติด ร้อยละ ๔๑.๐๐ (๕) บริหารจัดการน้ำ ร้อยละ ๓๘.๘๐ (๖) ประชาสัมพันธ์โครงการ/กิจกรรมให้ประชาชนทราบ ร้อยละ ๓๗.๙๒ (๗) ผลการดำเนินโครงการ/กิจกรรมนำไปสู่การแก้ไขปัญหา และตอบสนองความต้องการของประชาชนในท้องถิ่น ร้อยละ ๔๓.๗๘ (๘) รายงานผลการดำเนินงาน/กิจกรรมต่อสาธารณะ ร้อยละ ๔๐.๗๐ (๙) ดำเนินงานมีความโปร่งใส ร้อยละ ๓๙.๖๘ (๑๐) ให้บริการและการบริหารงานในภาพรวม ร้อยละ ๔๑.๑๔

ผู้ตอบแบบสอบถามส่วนใหญ่มีความพึงพอใจมากต่อดำเนินงานของเทศบาล ได้แก่

(๑) ระบบโครงสร้างพื้นฐาน ร้อยละ ๕๓.๑๕ (๒) การท่องเที่ยว ร้อยละ ๔๕.๖๘ (๓) ส่งเสริม อนุรักษ์ศิลปวัฒนธรรม ประเพณี และภูมิปัญญาท้องถิ่น ร้อยละ ๔๙.๐๕ (๔) บริการทางสังคมและคุณภาพชีวิต ร้อยละ ๓๘.๙๕ (๕) พัฒนาและส่งเสริมกิจกรรมกีฬาและนันทนาการ ร้อยละ ๓๘.๓๖ (๖) จัดระเบียบชุมชน และรักษาความสงบปลอดภัย ร้อยละ ๓๙.๒๔ (๗) สภาพแวดล้อมโดยรวมของเมืองหล่มสัก ร้อยละ ๔๖.๑๒ (๘) เปิดโอกาสให้ประชาชนมีส่วนร่วมในโครงการ/กิจกรรม ร้อยละ ๓๗.๘๓

ตารางที่ ๗ ความพึงพอใจของผู้ตอบแบบสอบถามต่อการดำเนินงานของเทศบาลเมืองหล่มสัก ประจำปีงบประมาณ พ.ศ. ๒๕๖๖

ความพึงพอใจของผู้ตอบแบบสอบถามต่อการดำเนินงานของเทศบาล												
ด้าน	ระดับความพึงพอใจ											
	มากที่สุด		มาก		ปานกลาง		น้อย		น้อยที่สุด		รวม	
	จำนวน (คน)	ร้อยละ	จำนวน (คน)	ร้อยละ	จำนวน (คน)	ร้อยละ	จำนวน (คน)	ร้อยละ	จำนวน (คน)	ร้อยละ	จำนวน (คน)	ร้อยละ
▪ ระบบโครงสร้างพื้นฐาน	๑๙๓	๒๘.๒๖	๓๖๓	๕๓.๑๕	๑๐๒	๑๔.๙๓	๑๓	๑.๙๐	๑๒	๑.๗๖	๖๘๓	๑๐๐.๐๐
▪ พัฒนา ส่งเสริมการท่องเที่ยว	๒๑๒	๓๑.๐๔	๓๑๒	๔๕.๖๘	๑๔๔	๒๑.๘๐	๑๓	๑.๙๐	๒	๐.๒๙	๖๘๓	๑๐๐.๐๐
▪ ส่งเสริมเศรษฐกิจชุมชนอาชีพให้กับประชาชน	๒๕๙	๓๗.๙๒	๒๕๐	๓๖.๖๐	๑๔๔	๒๑.๐๘	๒๗	๓.๙๕	๓	๐.๔๔	๖๘๓	๑๐๐.๐๐
▪ การศึกษา	๒๖๖	๓๘.๙๕	๒๕๙	๓๗.๙๒	๑๓๗	๒๐.๐๖	๑๕	๒.๒๐	๖	๐.๘๘	๖๘๓	๑๐๐.๐๐
▪ การสาธารณสุข	๒๗๒	๓๙.๘๒	๒๕๗	๓๗.๖๓	๑๓๗	๒๐.๐๖	๑๖	๒.๓๔	๑	๐.๑๕	๖๘๓	๑๐๐.๐๐
▪ ส่งเสริม อนุรักษ์ศิลปะ วัฒนธรรม ประเพณี และภูมิปัญญาท้องถิ่น	๑๙๑	๒๗.๙๖	๓๓๕	๔๙.๐๕	๑๒๘	๑๘.๗๔	๒๗	๓.๙๕	๒	๐.๒๙	๖๘๓	๑๐๐.๐๐
▪ บริการทางสังคมและคุณภาพชีวิต	๒๒๙	๓๓.๕๓	๒๖๖	๓๘.๙๕	๑๖๗	๒๔.๔๕	๑๔	๒.๐๕	๗	๑.๐๒	๖๘๓	๑๐๐.๐๐
▪ ป้องกันและแก้ไขปัญหาเสพติด	๒๘๐	๔๑.๐๐	๒๒๑	๓๒.๓๖	๑๓๙	๒๐.๓๕	๓๑	๔.๕๔	๑๒	๑.๗๖	๖๘๓	๑๐๐.๐๐
▪ พัฒนาและส่งเสริมกิจกรรมการกีฬา และนันทนาการ	๒๖๑	๓๘.๒๑	๒๖๒	๓๘.๓๖	๑๓๔	๑๙.๖๒	๒๕	๓.๖๖	๑	๐.๑๕	๖๘๓	๑๐๐.๐๐

ตารางที่ ๗ ความพึงพอใจของผู้ตอบแบบสอบถามต่อการดำเนินงานของเทศบาลเมืองหล่มสัก ประจำปีงบประมาณ พ.ศ. ๒๕๖๖ (ต่อ)

ความพึงพอใจของผู้ตอบแบบสอบถามต่อการดำเนินงานของเทศบาล												
ด้าน	ระดับความพึงพอใจ											
	มากที่สุด		มาก		ปานกลาง		น้อย		น้อยที่สุด		รวม	
	จำนวน (คน)	ร้อยละ	จำนวน (คน)	ร้อยละ	จำนวน (คน)	ร้อยละ	จำนวน (คน)	ร้อยละ	จำนวน (คน)	ร้อยละ	จำนวน (คน)	ร้อยละ
▪ จัดระเบียบชุมชนและรักษาความสงบ ปลอดภัย	๒๓๖	๓๔.๕๕	๒๖๘	๓๙.๒๔	๑๔๙	๒๑.๘๒	๑๙	๒.๗๘	๑๑	๑.๖๑	๖๘๓	๑๐๐.๐๐
▪ บริหารจัดการน้ำ	๒๖๕	๓๘.๘๐	๒๔๓	๓๕.๕๘	๑๒๒	๑๗.๘๖	๓๘	๕.๕๖	๑๕	๒.๒๐	๖๘๓	๑๐๐.๐๐
▪ สภาพแวดล้อมโดยรวมของเมืองหล่มสัก	๒๔๑	๓๕.๒๙	๓๑๕	๔๖.๑๒	๑๐๒	๑๔.๙๓	๒๓	๓.๓๗	๒	๐.๒๙	๖๘๓	๑๐๐.๐๐
▪ เปิดโอกาสให้ประชาชนมีส่วนร่วม ในโครงการ/กิจกรรม	๒๓๗	๓๔.๗๕	๒๕๘	๓๗.๘๓	๑๔๔	๒๑.๑๑	๓๗	๕.๔๓	๖	๐.๘๘	๖๘๓	๑๐๐.๐๐
▪ ประชาสัมพันธ์โครงการ/กิจกรรม ให้ประชาชนทราบ	๒๕๙	๓๗.๙๒	๒๒๒	๓๒.๕๐	๑๕๙	๒๓.๒๘	๓๖	๕.๒๗	๗	๑.๐๒	๖๘๓	๑๐๐.๐๐
▪ ผลการดำเนินโครงการ/กิจกรรมนำไปสู่ การแก้ไขปัญหาและตอบสนองความต้องการ ของประชาชนในท้องถิ่น	๒๙๙	๔๓.๗๘	๒๐๙	๓๐.๖๐	๑๓๖	๑๙.๙๑	๓๔	๔.๙๘	๕	๐.๗๓	๖๘๓	๑๐๐.๐๐

ตารางที่ ๗ ความพึงพอใจของผู้ตอบแบบสอบถามต่อการดำเนินงานของเทศบาลเมืองหล่มสัก ประจำปีงบประมาณ พ.ศ. ๒๕๖๖ (ต่อ)

ความพึงพอใจของผู้ตอบแบบสอบถามต่อการดำเนินงานของเทศบาล												
ด้าน	ระดับความพึงพอใจ											
	มากที่สุด		มาก		ปานกลาง		น้อย		น้อยที่สุด		รวม	
	จำนวน (คน)	ร้อยละ	จำนวน (คน)	ร้อยละ	จำนวน (คน)	ร้อยละ	จำนวน (คน)	ร้อยละ	จำนวน (คน)	ร้อยละ	จำนวน (คน)	ร้อยละ
▪ รายงานผลการดำเนินงาน/กิจกรรม ต่อสาธารณะ	๒๗๘	๔๐.๗๐	๒๐๗	๓๐.๓๑	๑๕๖	๒๒.๘๔	๓๖	๕.๒๗	๖	๐.๘๘	๖๘๓	๑๐๐.๐๐
▪ ดำเนินงานมีความโปร่งใส	๒๗๑	๓๙.๖๘	๒๑๐	๓๐.๗๕	๑๖๔	๒๔.๐๑	๓๑	๔.๕๔	๗	๑.๐๒	๖๘๓	๑๐๐.๐๐
▪ ให้บริการและการบริหารงานในภาพรวม	๒๘๑	๔๑.๑๔	๒๔๒	๓๕.๔๓	๑๓๕	๑๙.๗๗	๑๖	๒.๓๔	๙	๑.๓๒	๖๘๓	๑๐๐.๐๐

ที่มา : จากการประมวลผลแบบสอบถามความพึงพอใจการดำเนินงานของเทศบาลเมืองหล่มสัก ประจำปีงบประมาณ พ.ศ. ๒๕๖๖

ข้อเสนอแนะและข้อคิดเห็นต่อการบริหารงานและการดำเนินงานของเทศบาลจากผู้ตอบแบบสอบถาม จำแนกเป็นด้านต่างๆ ได้ดังนี้

ด้าน	ข้อเสนอแนะ
๑. ระบบโครงสร้างพื้นฐาน เช่น ถนน ไฟส่องสว่าง	<ul style="list-style-type: none"> - เพิ่มไฟส่องสว่างบริเวณแยกต่างๆ ภายในชุมชน (ท่ากอกโพธิ์, บ้านไร่) - ปรับปรุงและซ่อมแซมบริเวณถนน ทางแยก รวมทั้งทางเท้าที่ชำรุดทรุดตัว - เพิ่มจุดติดกล้องวงจรปิดให้เพียงพอ
๒. พัฒนาส่งเสริมการท่องเที่ยว	<ul style="list-style-type: none"> - ส่งเสริมด้านการท่องเที่ยวให้ดียิ่งขึ้น เพื่อรองรับนักท่องเที่ยวและพัฒนาเศรษฐกิจเมืองหล่มสัก
๓. ส่งเสริมเศรษฐกิจชุมชน อาชีพให้กับประชาชน	<ul style="list-style-type: none"> - พัฒนาศูนย์ O-TOP บริเวณข้างศูนย์จรรยาจรหล่มสัก เพื่อเป็นศูนย์กลางในการส่งเสริมสินค้าโอท็อปของชุมชน และให้บริการประชาชน
๕. การสาธารณสุข	<ul style="list-style-type: none"> - ควรมีการจัดการขยะนอกถัง บริเวณริมถนน ที่สาธารณะ และส่งเสริมความร่วมมือในรักษาความสะอาดบริเวณชุมชน - ควบคุมมลพิษที่มีสาเหตุจากฝุ่นละออง คิววัน - แก้ปัญหาความเดือนร้อนจากฝุ่นนกที่อาศัยอยู่บริเวณสี่แยกหอนาฬิกา - ต้องการให้มีการฉีดวัคซีนสำหรับสุนัขจรจัด
๘. ป้องกันและแก้ไขปัญหา ยาเสพติด	<ul style="list-style-type: none"> - ให้มีมาตรการปราบปรามยาเสพติดในเขตเทศบาลอย่างเข้มงวด
๙. พัฒนาและส่งเสริมกิจกรรมการกีฬาและนันทนาการ	<ul style="list-style-type: none"> - สนับสนุนการจัดงานประกวดดนตรีสำหรับเด็กและเยาวชน เพื่อส่งเสริมกิจกรรมการใช้เวลาว่างให้เกิดประโยชน์ และเป็นการป้องกันและแก้ไขปัญหา ยาเสพติด - บำรุงรักษาเครื่องออกกำลังกายที่ชำรุด และเพิ่มจุดติดตั้งเครื่องออกกำลังกายให้เพียงพอ - เสนอสร้างสนามกีฬาภายในชุมชน
๑๐. จัดระเบียบชุมชนและรักษาความสงบปลอดภัย	<ul style="list-style-type: none"> - จัดระเบียบร้านค้าบริเวณริมทางเท้าให้เป็นระเบียบ และปลอดภัย - ควรปรับปรุงด้านการจราจรในบริเวณตลาดในชั่วโมงเร่งด่วนภาคเช้า-ตอนเย็น - จัดทำทางม้าลายให้ชัดเจนบริเวณหน้าโรงเรียนและทางแยกในเขตเทศบาล - เพิ่มจุดติดตั้งไฟจราจรบริเวณทางแยก - ให้แก้ปัญหการจราจรบริเวณหน้าโรงเรียน และบริเวณตลาด

ด้าน	ข้อเสนอแนะ
๑๑. การบริหารจัดการน้ำ	<ul style="list-style-type: none"> - แก้ปัญหาน้ำเน่าเสียส่งกลิ่นเหม็นบริเวณชุมชนริมน้ำช.เพียรเหรียญรักษา - ควรพิจารณาหามาตรการที่มีประสิทธิภาพในการบริหารจัดการปัญหาน้ำท่วมให้ประชาชนได้รับผลกระทบน้อยที่สุด
๑๒. สภาพแวดล้อมโดยรวมของอำเภอหล่มสัก	<ul style="list-style-type: none"> - ต้องการปรับปรุงภูมิทัศน์ให้สวยงาม
๑๔. ประชาสัมพันธ์โครงการ/กิจกรรมให้ประชาชนทราบ	<ul style="list-style-type: none"> - ควรมีการติดตั้งป้าย “ตลาดเทศบาล” ให้ทราบชัดเจน - สำรวจ ปรับปรุงระบบเสียงตามสายทุกจุดในเขตเทศบาลให้ใช้งานได้สมบูรณ์ และเพิ่มจุดติดตั้งเสียงตามสายให้ทั่วถึง
๑๘. การให้บริการและการบริหารงานในภาพรวม	<ul style="list-style-type: none"> - ปรับปรุงการให้บริการของเทศบาลรวดเร็วยิ่งขึ้น

**๒. ข้อเสนอแนะของคณะกรรมการติดตามและประเมินผลแผนพัฒนาเทศบาลเมืองหล่มสัก
ต่อผู้บริหารท้องถิ่น**

จากการติดตามและประเมินผลแผนพัฒนาเทศบาลเมืองหล่มสัก ประจำปีงบประมาณ พ.ศ. ๒๕๖๖ คณะกรรมการติดตามและประเมินผลแผนพัฒนาเทศบาลเมืองหล่มสัก มีข้อเสนอแนะต่อผู้บริหารท้องถิ่น เพื่อให้ผู้บริหารท้องถิ่นเสนอต่อสภาท้องถิ่น และคณะกรรมการพัฒนาท้องถิ่น ให้การพัฒนาเมืองหล่มสักประสบความสำเร็จในระยะต่อไป ดังนี้

(๑) มีมาตรการห้ามเผาขยะ มอบหมายผู้นำชุมชนรณรงค์ร่วมกันงดเผาขยะซึ่งเป็นสาเหตุของมลพิษทางอากาศ

(๒) เสนอให้พัฒนาโครงการฝึกอาชีพเพื่อส่งเสริมเศรษฐกิจในชุมชน

(๓) ตั้งชื่อซอย ตั้งชื่อทางแยกเพื่อความสะดวกในการเรียกชื่อและสะดวกในการระบุตำแหน่งที่ตั้งได้ชัดเจน

(๔) จัดทำต้นมะขามหวานจำลองบริเวณซุ้มประตูทางเข้าเมืองหล่มสัก เพื่อแสดงถึงเอกลักษณ์ของเมืองหล่มสัก และปรับปรุงภูมิทัศน์ให้สวยงาม

(๕) การจัดทำแผนพัฒนาท้องถิ่นควรคำนึงถึงทรัพยากรที่มีจำกัด ได้แก่ งบประมาณ บุคลากร และเครื่องมือเครื่องใช้ วัสดุอุปกรณ์ เนื่องจากมีโครงการบรรจุในแผนพัฒนาท้องถิ่นจำนวนมากแต่นำมาปฏิบัติเพียงร้อยละ ๔๖.๓๙

ภาคผนวก

ภาคผนวก ก

- ตาราง ก ผลการดำเนินโครงการในเทศบาลผู้ตั้งงบประมาณรายจ่าย ประจำปีงบประมาณ พ.ศ. ๒๕๖๖
- ตาราง ข ผลการดำเนินโครงการตั้งจ่ายเป็นรายการใหม่ ประจำปีงบประมาณ พ.ศ. ๒๕๖๖
- ตาราง ค ผลการดำเนินโครงการเงินสะสม ประจำปีงบประมาณ พ.ศ. ๒๕๖๖
- ตาราง ง ผลการดำเนินโครงการเงินอุดหนุนทั่วไป ประจำปีงบประมาณ พ.ศ. ๒๕๖๖
- ตาราง จ ผลการดำเนินโครงการเงินอุดหนุนเฉพาะกิจ ประจำปีงบประมาณ พ.ศ. ๒๕๖๖
- ตาราง ฉ ผลการดำเนินโครงการหน่วยงานอื่นมาดำเนินการในพื้นที่เทศบาล ประจำปีงบประมาณ พ.ศ. ๒๕๖๖
- ตาราง ช ผลการดำเนินโครงการที่ดำเนินงานต่อเนื่องจากปีงบประมาณ พ.ศ. ๒๕๖๖

ตาราง ก ผลการดำเนินโครงการในเทศบาลผู้ตั้งงบประมาณรายจ่าย ประจำปีงบประมาณ พ.ศ. ๒๕๖๖ จำแนกตามยุทธศาสตร์การพัฒนาเทศบาล

ยุทธศาสตร์การพัฒนาคุณภาพชีวิตและคุณค่าทางสังคม

กลยุทธ์สร้าง ปรับปรุงและพัฒนาแหล่งท่องเที่ยว ภูมิทัศน์ และประชาสัมพันธ์การท่องเที่ยว

แผนงานการศาสนาวัฒนธรรมและนันทนาการ

ที่	ชื่อโครงการ	ผลการใช้จ่าย (บาท)			ระยะเวลา ดำเนินการ	ผลการดำเนินงาน			หน่วยงาน รับผิดชอบ	
		งบประมาณ ตั้งไว้	เบิกจ่าย	ร้อยละ		เป้าหมาย/ตัวชี้วัด	สถานะการดำเนินงาน			
							ไม่ได้ ดำเนินการ	อยู่ระหว่าง		แล้วเสร็จ
๑	โครงการจัดงานถนนคนเดินไทหล่ม	๑,๐๐๐,๐๐๐.-	๙๙๕,๐๔๖.-	๙๙.๕๐	๑ ต.ค. ๖๖ – ๓๐ ก.ย. ๖๖	- จัดงานถนนคนเดินไทหล่ม ทุกวันเสาร์			✓	กองสาธารณสุข และสิ่งแวดล้อม
รวมแผนงานการศาสนาวัฒนธรรม และนันทนาการ จำนวน ๑ โครงการ		๑,๐๐๐,๐๐๐.-	๙๙๕,๐๔๖.-	๙๙.๕๐	-	-				
รวมยุทธศาสตร์การท่องเที่ยว จำนวน ๑ โครงการ		๑,๐๐๐,๐๐๐.-	๙๙๕,๐๔๖.-	๙๙.๕๐	-	-				

ตาราง ก ผลการดำเนินโครงการในเทศบัญญัติงบประมาณรายจ่าย ประจำปีงบประมาณ พ.ศ. ๒๕๖๖ จำแนกตามยุทธศาสตร์การพัฒนาเทศบาล

ยุทธศาสตร์การพัฒนาคุณภาพชีวิตและคุณค่าทางสังคม

ยุทธศาสตร์พัฒนาระบบการศึกษา

แผนงานการศึกษา

ที่	ชื่อโครงการ	ผลการใช้จ่าย (บาท)			ระยะเวลา ดำเนินการ	ผลการดำเนินงาน			หน่วยงาน รับผิดชอบ	
		งบประมาณ ตั้งไว้	เบิกจ่าย	ร้อยละ		เป้าหมาย/ตัวชี้วัด	สถานะการดำเนินงาน			
							ไม่ได้ ดำเนินการ	อยู่ระหว่าง		แล้วเสร็จ
๑	โครงการพัฒนาทักษะสู่ความสำเร็จ สู่ความเป็นเลิศทางวิชาการ	๑๐๐,๐๐๐.-	-	-	-	- นักเรียนในโรงเรียนสังกัด เทศบาล ๕ แห่ง ได้รับการ พัฒนาทักษะทางวิชาการทุกกลุ่ม สาระการเรียนรู้ จำนวน ๒๐๐ คน	✓			กองการศึกษา
๒	โครงการเข้าร่วมแข่งขันคนเก่งใน โรงเรียนท้องถิ่นระดับกลุ่มจังหวัด การศึกษาท้องถิ่นที่ ๑๗ ภาคเหนือ ตอนล่าง	๕,๐๐๐.-	-	-	-	- โรงเรียนสังกัดเทศบาล เข้าร่วม แข่งขันคนเก่งในโรงเรียนท้องถิ่น ระดับกลุ่มจังหวัดการศึกษาฯ จำนวน ๑ ครั้ง	✓			กองการศึกษา
๓	โครงการเข้าร่วมงานมหกรรม จัดการ ศึกษาท้องถิ่นระดับ ภาคเหนือและระดับประเทศ	๑๐,๐๐๐.-	-	-	-	- โรงเรียนในสังกัดเทศบาล จำนวน ๕ แห่ง เข้าร่วมงาน มหกรรมจัดการศึกษาท้องถิ่น ระดับภาคเหนือและระดับประเทศ	✓			กองการศึกษา
๔	โครงการแข่งขันทักษะวิชาชีพของ สถานศึกษาองค์กรปกครอง ส่วนท้องถิ่น	๕,๐๐๐.-	-	-	-	- นักศึกษาวิทยาลัยอาชีวศึกษา เทศบาล หล่มสักเข้าร่วมแข่งขัน ทักษะวิชาชีพ จำนวน ๑ ครั้ง	✓			กองการศึกษา
รวมแผนงานการศึกษา จำนวน ๔ โครงการ		๑๒๐,๐๐๐.-	-	-	-	-				

ตาราง ก ผลการดำเนินโครงการในเทศบัญญัติงบประมาณรายจ่าย ประจำปีงบประมาณ พ.ศ. ๒๕๖๖ จำแนกตามยุทธศาสตร์การพัฒนาเทศบาล

ยุทธศาสตร์การพัฒนาคุณภาพชีวิตและคุณค่าทางสังคม

กลยุทธ์พัฒนาระบบการศึกษา

แผนงานอุตสาหกรรมและการโยธา

ที่	ชื่อโครงการ	ผลการใช้จ่าย (บาท)			ระยะเวลา ดำเนินการ	ผลการดำเนินงาน			หน่วยงาน รับผิดชอบ	
		งบประมาณ ตั้งไว้	เบิกจ่าย	ร้อยละ		เป้าหมาย/ตัวชี้วัด	สถานะการดำเนินงาน			
							ไม่ได้ ดำเนินการ	อยู่ระหว่าง		แล้วเสร็จ
๑	โครงการสมทบงบประมาณก่อสร้างอาคารเรียน ๔ ชั้น ๑๒ ห้องเรียน วิทยาลัยอาชีวศึกษาเทศบาลหล่มสัก	๑,๐๑๖,๐๐๐.-	-	-	-	- สมทบงบประมาณก่อสร้างอาคารเรียน ๔ ชั้น ๑๒ ห้องเรียน ตอกเสาเข็ม ร้อยละ ๑๐ ของวงเงินก่อสร้าง (๑๐,๑๕๙,๙๐๐ บาท) จำนวน ๑ หลัง	✓			กองการศึกษา
รวมแผนงานอุตสาหกรรมและการโยธา จำนวน ๑ โครงการ		๑,๐๑๖,๐๐๐.-	-	-	-	-				

ตาราง ก ผลการดำเนินโครงการในเทศบาลผู้ตั้งงบประมาณรายจ่าย ประจำปีงบประมาณ พ.ศ. ๒๕๖๖ จำแนกตามยุทธศาสตร์การพัฒนาเทศบาล

ยุทธศาสตร์การพัฒนาคุณภาพชีวิตและคุณค่าทางสังคม

กลยุทธ์พัฒนาระบบสาธารณสุขและสุขภาพ

แผนงานงบทกลาง

ที่	ชื่อโครงการ	ผลการใช้จ่าย (บาท)			ระยะเวลา ดำเนินการ	ผลการดำเนินงาน				หน่วยงาน รับผิดชอบ
		งบประมาณ ตั้งไว้	เบิกจ่าย	ร้อยละ		เป้าหมาย/ตัวชี้วัด	สถานะการดำเนินงาน			
							ไม่ได้ ดำเนินการ	อยู่ระหว่าง	แล้วเสร็จ	
๑	โครงการกองทุนหลักประกันสุขภาพ	๔๐๐,๐๐๐.-	๒๔๐,๐๐๘.-	๖๐.๐๐	๑ ธ.ค. ๖๕ – ๓๑ ธ.ค. ๖๕	- สนับสนุนค่าใช้จ่ายให้กลุ่ม องค์กรประชาชนหน่วยบริการ สาธารณสุข จำนวน ๑ ครั้ง			✓	กองสาธารณสุข และสิ่งแวดล้อม
รวมแผนงานงบทกลาง จำนวน ๑ โครงการ		๔๐๐,๐๐๐.-	๒๔๐,๐๐๘.-	๖๐.๐๐	-					

ตาราง ก ผลการดำเนินโครงการในเทศบาลผู้ตั้งงบประมาณรายจ่าย ประจำปีงบประมาณ พ.ศ. ๒๕๖๖ จำแนกตามยุทธศาสตร์การพัฒนาเทศบาล

ยุทธศาสตร์การพัฒนาคุณภาพชีวิตและคุณค่าทางสังคม

กลยุทธ์พัฒนาระบบสาธารณสุขและสุขภาพ

แผนงานสาธารณสุข

ที่	ชื่อโครงการ	ผลการใช้จ่าย (บาท)			ระยะเวลา ดำเนินการ	ผลการดำเนินงาน			หน่วยงาน รับผิดชอบ	
		งบประมาณ ตั้งไว้	เบิกจ่าย	ร้อยละ		เป้าหมาย/ตัวชี้วัด	สถานะการดำเนินงาน			
							ไม่ได้ ดำเนินการ	อยู่ระหว่าง		แล้วเสร็จ
๑	โครงการป้องกันและแก้ไขปัญหา การตั้งครรภ์ก่อนวัยอันควร	๒๐,๐๐๐.-	-	-	๑ พ.ค. ๖๖ – ๓๑ ก.ค. ๖๖	- ให้ความรู้ด้านการป้องกันการ ตั้งครรภ์ก่อนวัยอันควรแก่เด็ก เยาวชนและผู้ปกครองในเขต เทศบาลเมืองหล่มสัก จำนวน ๑ ครั้ง			✓	กองสาธารณสุข และสิ่งแวดล้อม
รวมแผนงานสาธารณสุข จำนวน ๑ โครงการ		๒๐,๐๐๐.-	-	-	-	-	-	-	-	-

ตาราง ก ผลการดำเนินโครงการในเทศบาลผู้ตั้งงบประมาณรายจ่าย ประจำปีงบประมาณ พ.ศ. ๒๕๖๖ จำแนกตามยุทธศาสตร์การพัฒนาเทศบาล

ยุทธศาสตร์การพัฒนาคุณภาพชีวิตและคุณค่าทางสังคม

กลยุทธ์รณรงค์และสร้างจิตสำนึกด้านสิ่งแวดล้อม

แผนงานเคหะและชุมชน

ที่	ชื่อโครงการ	ผลการใช้จ่าย (บาท)			ระยะเวลา ดำเนินการ	ผลการดำเนินงาน			หน่วยงาน รับผิดชอบ	
		งบประมาณ ตั้งไว้	เบิกจ่าย	ร้อยละ		เป้าหมาย/ตัวชี้วัด	สถานะการดำเนินงาน			
							ไม่ได้ ดำเนินการ	อยู่ระหว่าง		แล้วเสร็จ
๑	โครงการ Big Cleaning Day	๒๐,๐๐๐.-	๒๐,๐๐๐.-	๑๐๐.๐๐	๑ ต.ค. ๖๕ – ๓๐ ก.ย. ๖๖	- รณรงค์ให้นักเรียนเยาวชน ประชาชน ร่วมกันจัดกิจกรรม ๕ ส ในตลาดสด ร้านค้า สถาน ประกอบการ โรงเรียน อาคาร บ้านเรือน ฯลฯ จำนวน ๑ ครั้ง			✓	กองสาธารณสุข และ สิ่งแวดล้อม
๒	โครงการขุดลอกท่อระบายน้ำ	๑๐,๐๐๐.-	๙,๙๖๘.๐๐.-	๙๙.๖๘	๑ เม.ย. ๖๖ – ๓๐ ก.ย. ๖๖	- ขุดลอกท่อระบายน้ำในเขต เทศบาล จำนวน ๑ ครั้ง			✓	กองสาธารณสุข และ สิ่งแวดล้อม
๓	โครงการรณรงค์ลดปริมาณขยะ มูลฝอย ณ แหล่งกำเนิด	๒๐,๐๐๐.-	๒๐,๐๐๐.-	๑๐๐.๐๐	๑ ต.ค. ๖๕ – ๓๐ ก.ย. ๖๖	- จัดกิจกรรมรณรงค์การคัดแยก ขยะมูลฝอย ทั้งในภาพรวมและ กลุ่มเป้าหมาย ประกอบด้วย โรงเรียน ชุมชน สถานประกอบการ หน่วยราชการ จำนวน ๑ กิจกรรม			✓	กองสาธารณสุข และ สิ่งแวดล้อม
รวมแผนงานเคหะและชุมชน จำนวน ๓ โครงการ		๕๐,๐๐๐.-	๔๙,๙๖๘.-	๙๙.๙๔	-					

ตาราง ก ผลการดำเนินโครงการในเทศบาลผู้ตั้งงบประมาณรายจ่าย ประจำปีงบประมาณ พ.ศ. ๒๕๖๖ จำแนกตามยุทธศาสตร์การพัฒนาเทศบาล

ยุทธศาสตร์การพัฒนาคุณภาพชีวิตและคุณค่าทางสังคม

กลยุทธ์ส่งเสริมศิลปวัฒนธรรม ประเพณี และภูมิปัญญาท้องถิ่น

แผนงานสร้างความเข้มแข็งของชุมชน

ที่	ชื่อโครงการ	ผลการใช้จ่าย (บาท)			ระยะเวลา ดำเนินการ	ผลการดำเนินงาน			หน่วยงาน รับผิดชอบ	
		งบประมาณ ตั้งไว้	เบิกจ่าย	ร้อยละ		เป้าหมาย/ตัวชี้วัด	สถานะการดำเนินงาน			
							ไม่ได้ ดำเนินการ	อยู่ระหว่าง		แล้วเสร็จ
๑	โครงการจัดกิจกรรมวันผู้สูงอายุ	๕๐,๐๐๐.-	๔๒,๘๑๐.-	๘๕.๖๒	๑ เม.ย. ๖๖ – ๓๐ เม.ย. ๖๖	- จัดงานวันผู้สูงอายุ จำนวน ๑ ครั้ง			✓	กองสวัสดิการ สังคม
รวมแผนงานสร้างความเข้มแข็ง ของชุมชน จำนวน ๑ โครงการ		๕๐,๐๐๐.-	๔๒,๘๑๐.-	๘๕.๖๒	-					

ตาราง ก ผลการดำเนินโครงการในเทศบาลผู้ตั้งงบประมาณรายจ่าย ประจำปีงบประมาณ พ.ศ. ๒๕๖๖ จำแนกตามยุทธศาสตร์การพัฒนาเทศบาล

ยุทธศาสตร์การพัฒนาคุณภาพชีวิตและคุณค่าทางสังคม
กลยุทธ์ส่งเสริมศิลปวัฒนธรรม ประเพณี และภูมิปัญญาท้องถิ่น
แผนงานการศาสนาวัฒนธรรมและนันทนาการ

ที่	ชื่อโครงการ	ผลการใช้จ่าย (บาท)			ระยะเวลา ดำเนินการ	ผลการดำเนินงาน			หน่วยงาน รับผิดชอบ	
		งบประมาณ ตั้งไว้	เบิกจ่าย	ร้อยละ		เป้าหมาย/ตัวชี้วัด	สถานะการดำเนินงาน			
							ไม่ได้ ดำเนินการ	อยู่ระหว่าง		แล้วเสร็จ
๑	โครงการเข้าวัดพัฒนาจิต	๓๐,๐๐๐.-	๒๙,๙๖๐.-	๙๙.๘๗	๑ ธ.ค. ๖๕ – ๓๑ มี.ค. ๖๖	- จัดกิจกรรมเข้าวัดพัฒนาจิต จำนวน ๑ ครั้ง			✓	กองการศึกษา
๒	โครงการจัดงานเนื่องในวันปีใหม่	๑๕,๐๐๐.-	๑๓,๑๒๐.-	๘๗.๔๗	๑ ธ.ค. ๖๕ – ๓๑ มี.ค. ๖๖	- จัดงานเนื่องในวันขึ้นปีใหม่ จำนวน ๑ ครั้ง			✓	กองการศึกษา
๓	โครงการจัดงานประเพณีสงกรานต์	๓๐๐,๐๐๐.-	๒๙๘,๗๔๓.-	๙๙.๕๘	๑ เม.ย. ๖๖ – ๓๐ เม.ย. ๖๖	- จัดงานประเพณีสงกรานต์ จำนวน ๑ ครั้ง			✓	กองการศึกษา
๔	โครงการร่วมงานนครบาล เพชรบูรณ์	๓๐,๐๐๐.-	-	-	-	- เข้าร่วมงานนครบาลเพชรบูรณ์ จำนวน ๑ ครั้ง	✓			กองการศึกษา
๕	โครงการร่วมงานสมโภชน์อนุสาวรีย์ พ่อขุนผาเมือง	๒๐,๐๐๐.-	๒๐,๐๐๐.-	๑๐๐.๐๐	๑ ธ.ค. ๖๕ – ๓๑ มี.ค. ๖๖	- เข้าร่วมงานสมโภชน์อนุสาวรีย์ พ่อขุนผาเมือง จำนวน ๑ ครั้ง			✓	กองการศึกษา
๖	โครงการสืบสานวัฒนธรรมประเพณี ท้องถิ่น	๓๐,๐๐๐.-	๒๙,๘๐๒.-	๙๙.๓๔	๑ พ.ย. ๖๕ – ๓๐ พ.ย. ๖๕	- จัดกิจกรรมสืบสานวัฒนธรรม ประเพณีท้องถิ่น จำนวน ๑ ครั้ง			✓	กองการศึกษา
รวมแผนงานการศาสนาวัฒนธรรมและ นันทนาการ จำนวน ๖ โครงการ		๔๒๕,๐๐๐.-	๓๙๑,๖๒๕.-	๙๒.๑๕		-				

ตาราง ก ผลการดำเนินโครงการในเทศบาลบุญญิติงงบประมาณรายจ่าย ประจำปีงบประมาณ พ.ศ. ๒๕๖๖ จำแนกตามยุทธศาสตร์การพัฒนาเทศบาล

ยุทธศาสตร์การพัฒนาคุณภาพชีวิตและคุณค่าทางสังคม

กลยุทธ์จัดสงเคราะห์และสวัสดิการต่างๆ ให้กับประชาชนและกลุ่มผู้ด้อยโอกาส

แผนงานรักษาความสงบภายใน

ที่	ชื่อโครงการ	ผลการใช้จ่าย (บาท)			ระยะเวลา ดำเนินการ	ผลการดำเนินงาน			หน่วยงาน รับผิดชอบ	
		งบประมาณ ตั้งไว้	เบิกจ่าย	ร้อยละ		เป้าหมาย/ตัวชี้วัด	สถานะการดำเนินงาน			
							ไม่ได้ ดำเนินการ	อยู่ระหว่าง		แล้วเสร็จ
๑	โครงการช่วยเหลือประชาชน ผู้ประสบสาธารณภัย	๓๐,๐๐๐.-	๖,๖๓๐.-	๒๒.๑๐	๑ ต.ค. ๖๕ – ๓๐ ก.ย. ๖๖	- จัดซื้อเครื่องอุปโภคบริโภค เครื่องนุ่งห่มหรือผ้าห่มแจกจ่าย ประชาชนผู้ประสบสาธารณภัย จำนวน ๑๑ ชุมชน			✓	สำนัก ปลัดเทศบาล
รวมแผนงานรักษาความสงบภายใน จำนวน ๑ โครงการ		๓๐,๐๐๐.-	๖,๖๓๐.-	๒๒.๑๐	-					

ตาราง ก ผลการดำเนินโครงการในเทศบาลบุญญิตงบประมาณรายจ่าย ประจำปีงบประมาณ พ.ศ. ๒๕๖๖ จำแนกตามยุทธศาสตร์การพัฒนาเทศบาล

ยุทธศาสตร์การพัฒนาคุณภาพชีวิตและคุณค่าทางสังคม

กลยุทธ์จัดสงเคราะห์และสวัสดิการต่างๆ ให้กับประชาชนและกลุ่มผู้ด้อยโอกาส

แผนงานสังคมสงเคราะห์

ที่	ชื่อโครงการ	ผลการใช้จ่าย (บาท)			ระยะเวลาดำเนินการ	ผลการดำเนินงาน			หน่วยงานรับผิดชอบ	
		งบประมาณตั้งไว้	เบิกจ่าย	ร้อยละ		เป้าหมาย/ตัวชี้วัด	สถานะการดำเนินงาน			
							ไม่ได้ดำเนินการ	อยู่ระหว่าง		แล้วเสร็จ
๑	โครงการพัฒนาคุณภาพชีวิตคนพิการ	๕,๐๐๐.-	-	-	-	- พัฒนาทักษะทางร่างกายและจิตใจแก่คนพิการและผู้ดูแลคนพิการ จำนวน ๑๕ คน	✓			กองสวัสดิการสังคม
๒	โครงการสงเคราะห์ผู้สูงอายุ คนพิการ หรือทุพพลภาพ และผู้ด้อยโอกาสในชุมชน	๒๐,๐๐๐.-	-	-	-	- สงเคราะห์ช่วยเหลือผู้สูงอายุ คนพิการ หรือทุพพลภาพ หรือผู้ด้อยโอกาสอย่างทั่วถึง จำนวน ๑๑ ชุมชน	✓			กองสวัสดิการสังคม
รวมแผนงานสังคมสงเคราะห์ จำนวน ๑ โครงการ		๒๕,๐๐๐.-	-	-	-	-				

ตาราง ก ผลการดำเนินโครงการในเทศบาลผู้ตั้งงบประมาณรายจ่าย ประจำปีงบประมาณ พ.ศ. ๒๕๖๖ จำแนกตามยุทธศาสตร์การพัฒนาเทศบาล

การพัฒนาคุณภาพชีวิตและคุณค่าทางสังคม

กลยุทธ์จัดสงเคราะห์และสวัสดิการต่างๆ ให้กับประชาชนและกลุ่มผู้ด้อยโอกาส

แผนงานสร้างความเข้มแข็งของชุมชน

ที่	ชื่อโครงการ	ผลการใช้จ่าย (บาท)			ระยะเวลา ดำเนินการ	ผลการดำเนินงาน			หน่วยงาน รับผิดชอบ	
		งบประมาณ ตั้งไว้	เบิกจ่าย	ร้อยละ		เป้าหมาย/ตัวชี้วัด	สถานะการดำเนินงาน			
							ไม่ได้ ดำเนินการ	อยู่ระหว่าง		แล้วเสร็จ
๑	โครงการอบรมและทัศนศึกษา คนพิการเชิงพัฒนาภูมิปัญญาท้องถิ่น ตามหลักปรัชญาเศรษฐกิจพอเพียง	๔๐,๐๐๐.-	๓๒,๗๑๐.-	๘๑.๗๕	๑ มี.ค. ๖๖ – ๓๐ เม.ย. ๖๖	- จัดอบรมและทัศนศึกษา เชิงพัฒนาภูมิปัญญาท้องถิ่นตาม หลักปรัชญาเศรษฐกิจพอเพียง ให้กับคนพิการและผู้ดูแล คนพิการ จำนวน ๓๐ คน			✓	กองสวัสดิการ สังคม
๒	โครงการอบรมและทัศนศึกษา ผู้สูงอายุเชิงพัฒนาภูมิปัญญาท้องถิ่น ตามหลักปรัชญาเศรษฐกิจพอเพียง	๒๐,๐๐๐.-	๒๐,๐๐๐.-	๑๐๐.๐๐	๑ ก.พ. ๖๖ – ๓๑ มี.ค. ๖๖	- จัดอบรมและทัศนศึกษา เชิงพัฒนาภูมิปัญญาท้องถิ่นตาม หลักปรัชญาเศรษฐกิจพอเพียง ให้กับผู้สูงอายุ จำนวน ๒๐ คน			✓	กองสวัสดิการ สังคม
๓	โครงการอบรมและส่งเสริมอาชีพ ความต้องการของชุมชน	๕๐,๐๐๐.-	-	-	-	- จัดอบรมและส่งเสริมอาชีพ ให้กับกลุ่มอาชีพในชุมชนและ ผู้ที่สนใจ จำนวน ๔๐ คน	✓			กองสวัสดิการ สังคม
๔	โครงการอบรมสัมมนาและศึกษา ดูงานของคณะ กรรมการชุมชน	๕๐๐,๐๐๐.-	-	-	-	- จัดอบรมสัมมนาและศึกษา ดูงานให้กับคณะกรรมการชุมชน ๑๑ ชุมชน จำนวน ๑๕๐ คน	✓			กองสวัสดิการ สังคม
รวมแผนงานสร้างความเข้มแข็งของ ชุมชน จำนวน ๔ โครงการ		๖๑๐,๐๐๐.-	๕๒,๗๑๐.-	๘.๖๔		-				

ตาราง ก ผลการดำเนินโครงการในเทศบาลผู้ตั้งงบประมาณรายจ่าย ประจำปีงบประมาณ พ.ศ. ๒๕๖๖ จำแนกตามยุทธศาสตร์การพัฒนาเทศบาล

ยุทธศาสตร์การพัฒนาคุณภาพชีวิตและคุณค่าทางสังคม

กลยุทธ์ส่งเสริมให้ประชาชนมีส่วนร่วม

แผนงานงบบกลาง

ที่	ชื่อโครงการ	ผลการใช้จ่าย (บาท)			ระยะเวลา ดำเนินการ	ผลการดำเนินงาน			หน่วยงาน รับผิดชอบ	
		งบประมาณ ตั้งไว้	เบิกจ่าย	ร้อยละ		เป้าหมาย/ตัวชี้วัด	สถานะการดำเนินงาน			
							ไม่ได้ ดำเนินการ	อยู่ระหว่าง		แล้วเสร็จ
๑	โครงการสมทบกองทุนสวัสดิการ ชุมชน	๑๐๐,๐๐๐.-	๑๐๐,๐๐๐.-	๑๐๐.๐๐	๑ ม.ค. ๖๖ – ๓๑ มี.ค. ๖๖	- สมทบเงินให้กับกองทุน สวัสดิการชุมชน จำนวน ๑ ครั้ง			✓	กองสวัสดิการ สังคม
รวมแผนงานงบบกลาง จำนวน ๑ โครงการ		๑๐๐,๐๐๐.-	๑๐๐,๐๐๐.-	๑๐๐.๐๐	-					

ตาราง ก ผลการดำเนินโครงการในเทศบัญญัติงบประมาณรายจ่าย ประจำปีงบประมาณ พ.ศ. ๒๕๖๖ จำแนกตามยุทธศาสตร์การพัฒนาเทศบาล

ยุทธศาสตร์การพัฒนาคุณภาพชีวิตและคุณค่าทางสังคม

กลยุทธ์ส่งเสริมให้ประชาชนมีส่วนร่วม

แผนงานบริหารงานทั่วไป

ที่	ชื่อโครงการ	ผลการใช้จ่าย (บาท)			ระยะเวลา ดำเนินการ	ผลการดำเนินงาน			หน่วยงาน รับผิดชอบ	
		งบประมาณ ตั้งไว้	เบิกจ่าย	ร้อยละ		เป้าหมาย/ตัวชี้วัด	สถานะการดำเนินงาน			
							ไม่ได้ ดำเนินการ	อยู่ระหว่าง		แล้วเสร็จ
๑	โครงการจัดการเลือกตั้งสมาชิกสภาท้องถิ่น และผู้บริหารท้องถิ่น : กรณีตำแหน่งว่าง	๒๐,๐๐๐.-	-	-	-	- จัดการเลือกตั้งสมาชิกสภา ท้องถิ่นและผู้บริหารท้องถิ่น แทนตำแหน่งที่ว่าง	✓			สำนัก ปลัดเทศบาล
๒	โครงการเฉลิมพระชนมพรรษาสมเด็จพระ กนิษฐาธิราชเจ้ากรมสมเด็จพระเทพ รัตนราชสุดาฯ สยามบรมราชกุมารี ๒ เมษายน	๑๐,๐๐๐.-	-	-	-	- จัดงานเฉลิมพระชนมพรรษา สมเด็จพระกนิษฐาธิราชเจ้ากรม สมเด็จพระเทพ จำนวน ๑ ครั้ง	✓			สำนัก ปลัดเทศบาล
๓	โครงการเฉลิมพระชนมพรรษาสมเด็จพระ นางเจ้าสิริกิติ์ พระบรม ราชินีนาถ พระบรมราชชนนีพัน ปีหลวง ๑๒ สิงหาคม	๓๐,๐๐๐.-	๒๓,๐๐๕.-	๗๖.๖๘	๑ ส.ค. ๖๖ – ๓๑ ส.ค. ๖๖	- จัดงานเฉลิมพระชนม พรรษา สมเด็จพระนางเจ้าสิริกิติ์ พระบรมราชินีนาถ พระบรม ราชชนนีพันปีหลวง จำนวน ๑ ครั้ง			✓	สำนัก ปลัดเทศบาล
๔	โครงการเฉลิมพระชนมพรรษาพระบาท สมเด็จพระปรเมนทรรามาธิบดีศรี สินทรมหาวชิราลงกรณพระวชิรเกล้า เจ้าอยู่หัว รัชกาลที่ ๑๐ ๒๘ กรกฎาคม	๗๐,๐๐๐.-	๕๔,๘๓๕.-	๗๘.๓๔	๑ ก.ค. ๖๖ – ๓๑ ก.ค. ๖๖	- จัดงานเฉลิมพระชนม พรรษา พระบาทสมเด็จพระปรเมนทร รามธิบดีศรี สินทร มหาวชิรา ลงกรณฯ จำนวน ๑ ครั้ง			✓	สำนัก ปลัดเทศบาล
๕	โครงการเฉลิมพระชนมพรรษาสมเด็จพระ เจ้าน้องนางเธอเจ้าฟ้าจุฬาภรณวลัยลักษณ์ อัครราชกุมารี กรมศรีสวางควัฒน วรชัตติยราชชนารี ๔ กรกฎาคม	๑๐,๐๐๐.-	-	-	-	- จัดงานเฉลิมพระชนม พรรษา สมเด็จพระเจ้าน้องนางเธอเจ้า ฟ้าจุฬาภรณวลัยลักษณ์ฯ จำนวน ๑ ครั้ง	✓			สำนัก ปลัดเทศบาล

ตาราง ก ผลการดำเนินโครงการในเทศบัญญัติงบประมาณรายจ่าย ประจำปีงบประมาณ พ.ศ. ๒๕๖๖ จำแนกตามยุทธศาสตร์การพัฒนาเทศบาล

ยุทธศาสตร์การพัฒนาคุณภาพชีวิตและคุณค่าทางสังคม

กลยุทธ์ส่งเสริมให้ประชาชนมีส่วนร่วม

แผนงานบริหารงานทั่วไป

ที่	ชื่อโครงการ	ผลการใช้จ่าย (บาท)			ระยะเวลา ดำเนินการ	ผลการดำเนินงาน			หน่วยงาน รับผิดชอบ	
		งบประมาณ ตั้งไว้	เบิกจ่าย	ร้อยละ		เป้าหมาย/ตัวชี้วัด	สถานะการดำเนินงาน			
							ไม่ได้ ดำเนินการ	อยู่ระหว่าง		แล้วเสร็จ
๖	โครงการเฉลิม พระชนมพรรษา สมเด็จพระนางเจ้าสุทิดา พัชรสุธาพิมลลักษณ พระบรมราชินี ๓ มิถุนายน	๔๐,๐๐๐.-	๓๔,๑๓๕.-	๘๕.๓๔	๑ มิ.ย. ๖๖ – ๓๐ มิ.ย. ๖๖	- จัดงานเฉลิมพระชนม พรรษา สมเด็จพระนางเจ้าสุทิดา พัชรสุธาพิมลลักษณ พระบรมราชินี จำนวน ๑ ครั้ง			✓	สำนัก ปลัดเทศบาล
๗	โครงการน้อมรำลึกในวันคล้ายวันพระราชสมภพ พระบาทสมเด็จพระบรมชนกาธิเบศร มหาภูมิพลอดุลยเดชมหาราชบรมนาถบพิตร ๕ ธันวาคม	๔๐,๐๐๐.-	๓๕,๖๖๕.-	๘๙.๑๖	๑ ธ.ค. ๖๕ – ๓๑ ธ.ค. ๖๕	- จัดงานน้อมรำลึกในวันคล้ายวันพระราชสมภพพระบาทสมเด็จพระบรมชนกาธิเบศร มหาภูมิพลอดุลยเดชมหาราช จำนวน ๑ ครั้ง			✓	สำนัก ปลัดเทศบาล
๘	โครงการพิธีบำเพ็ญกุศลและกิจกรรมน้อมรำลึกเนื่องในวันคล้ายวันสวรรคตพระบาทสมเด็จพระจุลจอมเกล้าเจ้าอยู่หัว	๒๐,๐๐๐.-	-	-	-	- จัดงานพิธีบำเพ็ญกุศลและกิจกรรมน้อมรำลึกวันคล้ายวันสวรรคตพระบาทสมเด็จพระจุลจอมเกล้าเจ้าอยู่หัว จำนวน ๑ ครั้ง	✓			สำนัก ปลัดเทศบาล
๙	โครงการมีส่วนร่วมของประชาชนในการจัดเก็บเงินค่าขยะมูลฝอย	๒๘๐,๐๐๐.-	๒๖๙,๕๙๒.-	๙๖.๒๘	๑ ต.ค. ๖๕ – ๓๐ ก.ย. ๖๖	- ประชาชนใน ๑๑ ชุมชนมีส่วนร่วมในการจัดเก็บเงินค่าขยะมูลฝอย			✓	สำนัก ปลัดเทศบาล
รวมแผนงานบริหารงานทั่วไป จำนวน ๑ โครงการ		๕๒๐,๐๐๐.-	๔๑๗,๒๓๒.-	๘๐.๒๔	-	-				

ตาราง ก ผลการดำเนินโครงการในเทศบาลผู้ตั้งงบประมาณรายจ่าย ประจำปีงบประมาณ พ.ศ. ๒๕๖๖ จำแนกตามยุทธศาสตร์การพัฒนาเทศบาล

ยุทธศาสตร์การพัฒนาคุณภาพชีวิตและคุณค่าทางสังคม

กลยุทธ์ส่งเสริมให้ประชาชนมีส่วนร่วม

แผนงานสร้างความเข้มแข็งของชุมชน

ที่	ชื่อโครงการ	ผลการใช้จ่าย (บาท)			ระยะเวลา ดำเนินการ	ผลการดำเนินงาน			หน่วยงาน รับผิดชอบ	
		งบประมาณ ตั้งไว้	เบิกจ่าย	ร้อยละ		เป้าหมาย/ตัวชี้วัด	สถานะการดำเนินงาน			
							ไม่ได้ ดำเนินการ	อยู่ระหว่าง		แล้วเสร็จ
๑	โครงการครอบครัวอบอุ่น	๒๐,๐๐๐.-	-	-	-	- จัดกิจกรรมครอบครัวสัมพันธ์ จำนวน ๑ ครั้ง	✓			กองสวัสดิการ สังคม
๒	โครงการจัดตั้งศูนย์ปฏิบัติการ เพื่อป้องกัน การกระทำความ รุนแรงในครอบครัว (ศปก.ต.)	๕,๐๐๐.-	-	-	-	- จัดตั้งศูนย์ปฏิบัติการเพื่อ ป้องกันการกระทำ ความรุนแรง ในครอบครัว จำนวน ๑ แห่ง	✓			กองสวัสดิการ สังคม
๓	โครงการประชุมประจำเดือน คณะกรรมการชุมชน	๑๐๘,๐๐๐.-	๙๔,๔๐๐.-	๘๗.๔๑	๑ ต.ค. ๖๕ – ๓๐ ก.ย. ๖๖	- จัดประชุมประจำเดือน คณะกรรมการชุมชน จำนวน ๑๑ ชุมชน			✓	กองสวัสดิการ สังคม
๔	โครงการผู้นำทำก่อน	๓๐,๐๐๐.-	-	-	-	- ผู้นำชุมชนเป็นแกนนำด้านการ สร้างความมั่นคงด้านอาหาร ให้กับครัวเรือน จำนวน ๔๐ ครัวเรือน	✓			กองสวัสดิการ สังคม
๕	โครงการพัฒนาศักยภาพศูนย์ พัฒนาครอบครัวในชุมชนเทศบาล เมืองหล่มสัก	๕,๐๐๐.-	-	-	-	- จัดกิจกรรมพัฒนาศูนย์พัฒนา ครอบครัวในชุมชนเทศบาลเมือง หล่มสัก จำนวน ๑ กิจกรรม	✓			กองสวัสดิการ สังคม

ตาราง ก ผลการดำเนินโครงการในเทศบาลผู้ด้อยรายจ่าย ประจำปีงบประมาณ พ.ศ. ๒๕๖๖ จำแนกตามยุทธศาสตร์การพัฒนาเทศบาล

ยุทธศาสตร์การพัฒนาคุณภาพชีวิตและคุณค่าทางสังคม

กลยุทธ์ส่งเสริมให้ประชาชนมีส่วนร่วม

แผนงานสร้างความเข้มแข็งของชุมชน

ที่	ชื่อโครงการ	ผลการใช้จ่าย (บาท)			ระยะเวลา ดำเนินการ	ผลการดำเนินงาน			หน่วยงาน รับผิดชอบ	
		งบประมาณ ตั้งไว้	เบิกจ่าย	ร้อยละ		เป้าหมาย/ตัวชี้วัด	สถานะการดำเนินงาน			
							ไม่ได้ ดำเนินการ	อยู่ระหว่าง		แล้วเสร็จ
๖	โครงการพัฒนาศักยภาพสตรี	๕๐,๐๐๐.-	-	-	-	- จัดอบรมและกิจกรรมกลุ่มสตรี จำนวน ๑ ครั้ง	✓			กองสวัสดิการ สังคม
๗	โครงการพัฒนาสภาเด็กและ เยาวชนเทศบาลเมืองหล่มสัก	๑๐,๐๐๐.-	๑๐,๐๐๐.-	๑๐๐.๐๐	๑ ก.ค. ๖๖ – ๓๐ ก.ย. ๖๖	- จัดกิจกรรมการพัฒนาสภาเด็ก และเยาวชนเทศบาลเมืองหล่ม สักจำนวน ๑ กิจกรรม			✓	กองสวัสดิการ สังคม
๘	โครงการเลือกตั้ง คณะกรรมการชุมชน	๑๐,๐๐๐.- โอนเพิ่ม ๙๙,๘๐๐.- งบดำเนินงานจริง ๑๐๙,๘๐๐.-	๘๘,๘๗๒.-	๘๘.๙๔	๑ ก.ย. ๖๖ – ๓๐ ก.ย. ๖๖	- จัดการเลือกตั้งคณะกรรมการ ชุมชน จำนวน ๑๑ ชุมชน			✓	กองสวัสดิการ สังคม
รวมแผนงานสร้างความ เข้มแข็งของชุมชน จำนวน ๑ โครงการ		๒๓๘,๐๐๐.- โอนเพิ่ม ๙๙,๘๐๐.- งบดำเนินงานจริง ๓๓๗,๘๐๐.-	๑๙๓,๒๗๒.-	๕๗.๒๑	-					

ตาราง ก ผลการดำเนินโครงการในเทศบาลผู้ตั้งงบประมาณรายจ่าย ประจำปีงบประมาณ พ.ศ. ๒๕๖๖ จำแนกตามยุทธศาสตร์การพัฒนาเทศบาล

ยุทธศาสตร์การพัฒนาคุณภาพชีวิตและคุณค่าทางสังคม

กลยุทธ์ส่งเสริมให้ประชาชนมีส่วนร่วม

แผนงานการเกษตร

ที่	ชื่อโครงการ	ผลการใช้จ่าย (บาท)			ระยะเวลา ดำเนินการ	ผลการดำเนินงาน			หน่วยงาน รับผิดชอบ	
		งบประมาณ ตั้งไว้	เบิกจ่าย	ร้อยละ		เป้าหมาย/ตัวชี้วัด	สถานะการดำเนินงาน			
							ไม่ได้ ดำเนินการ	อยู่ระหว่าง		แล้วเสร็จ
๑	โครงการอบรมและศึกษาดูงาน เกษตรกรทฤษฎีใหม่ตามหลักปรัชญา ของเศรษฐกิจพอเพียง	๕๐๐,๐๐๐.-	๔๗๙,๘๒๖.-	๙๕.๙๗	๑ ธ.ค. ๖๕ – ๓๑ ธ.ค. ๖๕	- จัดอบรมและศึกษาดูงาน เกษตรกรทฤษฎีใหม่ตามหลัก ปรัชญาของเศรษฐกิจพอเพียง จำนวน ๑ ครั้ง			✓	กองช่าง
รวมแผนงานการเกษตร จำนวน ๑ โครงการ		๕๐๐,๐๐๐.-	๔๗๙,๘๒๖.-	๙๕.๙๗	-					

ตาราง ก ผลการดำเนินโครงการในเทศบาลบุญญิตงบประมาณรายจ่าย ประจำปีงบประมาณ พ.ศ. ๒๕๖๖ จำแนกตามยุทธศาสตร์การพัฒนาเทศบาล

ยุทธศาสตร์การพัฒนาคุณภาพชีวิตและคุณค่าทางสังคม
กลยุทธ์พัฒนาและส่งเสริมกิจกรรมกีฬาและนันทนาการ
แผนงานการศาสนาวัฒนธรรมและนันทนาการ

ที่	ชื่อโครงการ	ผลการใช้จ่าย (บาท)			ระยะเวลา ดำเนินการ	ผลการดำเนินงาน			หน่วยงาน รับผิดชอบ	
		งบประมาณ ตั้งไว้	เบิกจ่าย	ร้อยละ		เป้าหมาย/ตัวชี้วัด	สถานะการดำเนินงาน			
							ไม่ได้ ดำเนินการ	อยู่ระหว่าง		แล้วเสร็จ
๑	โครงการเข้าร่วมแข่งขันกีฬานักเรียน องค์กรปกครองส่วนท้องถิ่นระดับ ภาคเหนือและระดับประเทศ	๓๕๐,๐๐๐.-	-	-	-	- เข้าร่วมการแข่งขันกีฬา นักเรียนองค์กรปกครอง ส่วนท้องถิ่นระดับภาคเหนือ จำนวน ๑ ครั้ง และระดับ ประเทศ จำนวน ๑ ครั้ง	✓			กองการศึกษา
๒	โครงการแข่งขันกีฬากลุ่มโรงเรียน ในสังกัดเทศบาล	๒,๐๐๐.-	-	-	๑ ก.ค. ๖๖ – ๓๑ ส.ค. ๖๖	- จัดแข่งขันกีฬากลุ่มโรงเรียน ในสังกัดเทศบาล จำนวน ๑ ครั้ง			✓	กองการศึกษา
๓	โครงการจัดการแข่งขันกีฬาเยาวชน และประชาชน	๑๕,๐๐๐.-	-	-	-	- จัดการแข่งขันกีฬาเยาวชน และประชาชน จำนวน ๑ ครั้ง	✓			กองการศึกษา
๔	โครงการจัดงานวันเด็กแห่งชาติ	๑๐๐,๐๐๐.-	๙๘,๖๘๕.-	๙๘.๖๙	๑ ม.ค. ๖๖ – ๓๑ ม.ค. ๖๖	- จัดงานวันเด็กแห่งชาติ จำนวน ๑ ครั้ง			✓	กองการศึกษา
๕	โครงการปั่นจักรยานเพื่อสุขภาพ	๕๐,๐๐๐.-	๓๒,๓๒๕.-	๖๔.๖๕	๑ พ.ย. ๖๕ – ๓๑ ธ.ค. ๖๕	- จัดกิจกรรมปั่นจักรยาน เพื่อสุขภาพ จำนวน ๑ ครั้ง			✓	กองการศึกษา

ตาราง ก ผลการดำเนินโครงการในเทศบาลผู้ด้อยงบประมาณรายจ่าย ประจำปีงบประมาณ พ.ศ. ๒๕๖๖ จำแนกตามยุทธศาสตร์การพัฒนาเทศบาล

ยุทธศาสตร์การพัฒนาคุณภาพชีวิตและคุณค่าทางสังคม
กลยุทธ์พัฒนาและส่งเสริมกิจกรรมกีฬาและนันทนาการ
แผนงานการศาสนาวัฒนธรรมและนันทนาการ

ที่	ชื่อโครงการ	ผลการใช้จ่าย (บาท)			ระยะเวลา ดำเนินการ	ผลการดำเนินงาน			หน่วยงาน รับผิดชอบ	
		งบประมาณ ตั้งไว้	เบิกจ่าย	ร้อยละ		เป้าหมาย/ตัวชี้วัด	สถานะการดำเนินงาน			
							ไม่ได้ ดำเนินการ	อยู่ระหว่าง		แล้วเสร็จ
๖	โครงการส่งเสริมทักษะทางกีฬา	๕,๐๐๐.-	-	-	-	- ส่งเสริมทักษะทางกีฬา แก่นักเรียนและเยาวชนจำนวน ๑ ครั้ง	✓			กองการศึกษา
๗	โครงการหล่่มสั๊กมินิมาราธอน	๒๐๐,๐๐๐.-	๑๘๔,๓๔๔.-	๙๒.๑๗	๑ มี.ค. ๖๖ – ๓๑ มี.ค. ๖๖	- จัดงานหล่่มสั๊กมินิมาราธอน จำนวน ๑ ครั้ง			✓	กองการศึกษา
รวมแผนงานการศาสนาวัฒนธรรมและ นันทนาการ จำนวน ๗ โครงการ		๗๒๒,๐๐๐.-	๓๑๕,๓๕๔.-	๔๓.๖๘	-					

ตาราง ก ผลการดำเนินโครงการในเทศบัญญัติงบประมาณรายจ่าย ประจำปีงบประมาณ พ.ศ. ๒๕๖๖ จำแนกตามยุทธศาสตร์การพัฒนาเทศบาล

ยุทธศาสตร์การพัฒนาคุณภาพชีวิตและคุณค่าทางสังคม

กลยุทธ์ปรับปรุงและพัฒนาการป้องกันสาธารณภัย ความมั่นคงและความสงบเรียบร้อยของชุมชน

แผนงานการรักษาความสงบภายใน

ที่	ชื่อโครงการ	ผลการใช้จ่าย (บาท)			ระยะเวลา ดำเนินการ	ผลการดำเนินงาน			หน่วยงาน รับผิดชอบ	
		งบประมาณ ตั้งไว้	เบิกจ่าย	ร้อยละ		เป้าหมาย/ตัวชี้วัด	สถานะการดำเนินงาน			
							ไม่ได้ ดำเนินการ	อยู่ระหว่าง		แล้วเสร็จ
๑	โครงการป้องกันและลดอุบัติเหตุทางถนน	๗๐,๐๐๐.-	๑๗,๙๐๐.-	๒๕.๕๗	๑ ธ.ค. ๖๕ – ๓๑ มี.ค. ๖๖ และ ๑ เม.ย. ๖๖ – ๓๐ เม.ย. ๖๖	- จัดตั้งจุดตรวจ - จุดบริการช่วงเทศกาลปีใหม่ จำนวน ๑ ครั้ง และช่วงเทศกาลสงกรานต์ จำนวน ๑ ครั้ง			✓	สำนัก ปลัดเทศบาล
๒	โครงการฝึกซ้อมแผนป้องกันและบรรเทาสาธารณภัย	๒๐,๐๐๐.-	๑๙,๔๘๐.-	๙๗.๔๐	๑ พ.ย. ๖๕ – ๓๐ พ.ย. ๖๕	- ฝึกซ้อมแผนป้องกันและบรรเทาสาธารณภัยประจำปี จำนวน ๑ ครั้ง			✓	สำนัก ปลัดเทศบาล
๓	โครงการสร้างความปรองดองของคนในท้องถิ่น	๑๐,๐๐๐.-	-	-	-	- อบรมให้ความรู้เกี่ยวกับการเมืองการปกครองแก่ประชาชนภายในเขตเทศบาล จำนวน ๑ ครั้ง	✓			สำนัก ปลัดเทศบาล
รวมแผนงานการรักษาความสงบภายใน จำนวน ๓ โครงการ		๑๐๐,๐๐๐.-	๓๗,๓๘๐.-	๓๗.๓๘		-				

ตาราง ก ผลการดำเนินโครงการในเทศบาลผู้ตั้งงบประมาณรายจ่าย ประจำปีงบประมาณ พ.ศ. ๒๕๖๖ จำแนกตามยุทธศาสตร์การพัฒนาเทศบาล

ยุทธศาสตร์การพัฒนาคุณภาพชีวิตและคุณค่าทางสังคม

กลยุทธ์ปรับปรุงและพัฒนาการป้องกันสาธารณสุข ความมั่นคงและความสงบเรียบร้อยของชุมชน

แผนงานสาธารณสุข

ที่	ชื่อโครงการ	ผลการใช้จ่าย (บาท)			ระยะเวลา ดำเนินการ	ผลการดำเนินงาน			หน่วยงาน รับผิดชอบ	
		งบประมาณ ตั้งไว้	เบิกจ่าย	ร้อยละ		เป้าหมาย/ตัวชี้วัด	สถานะการดำเนินงาน			
							ไม่ได้ ดำเนินการ	อยู่ระหว่าง		แล้วเสร็จ
๑	โครงการป้องกันและแก้ไขปัญหายาเสพติด	๕๐,๐๐๐.- โอนเพิ่ม ๕๐,๐๐๐.- งบดำเนินงาน ๑๐๐,๐๐๐.-	๙๖,๐๐๐.-	๙๖.๐๐	๑ ต.ค. ๖๕ – ๓๐ ก.ย. ๖๖	- จัดกิจกรรมและแก้ไขปัญหายาเสพติด จำนวน ๒ กิจกรรม ดังนี้ - อบรม - ประชาคม			✓	กองสวัสดิการ สังคม
๒	โครงการออกกำลังกายเพื่อต้านยาเสพติด	๘๖,๔๐๐.-	๓๘,๔๐๐.-	๔๔.๔๔	๑ ต.ค. ๖๕ – ๓๐ ก.ย. ๖๖	- จัดกิจกรรมออกกำลังกายเพื่อสุขภาพต้านยาเสพติดทุกวัน			✓	กองการศึกษา

ตาราง ก ผลการดำเนินโครงการในเทศบาลบุญตั้งงบประมาณรายจ่าย ประจำปีงบประมาณ พ.ศ. ๒๕๖๖ จำแนกตามยุทธศาสตร์การพัฒนาเทศบาล

ยุทธศาสตร์การพัฒนาคุณภาพชีวิตและคุณค่าทางสังคม

กลยุทธ์ปรับปรุงและพัฒนาการป้องกันสาธารณภัย ความมั่นคงและความสงบเรียบร้อยของชุมชน

แผนงานสาธารณสุข

ที่	ชื่อโครงการ	ผลการใช้จ่าย (บาท)			ระยะเวลา ดำเนินการ	ผลการดำเนินงาน			หน่วยงาน รับผิดชอบ	
		งบประมาณ ตั้งไว้	เบิกจ่าย	ร้อยละ		เป้าหมาย/ตัวชี้วัด	สถานะการดำเนินงาน			
							ไม่ได้ ดำเนินการ	อยู่ระหว่าง		แล้วเสร็จ
๓	โครงการเงินอุดหนุนการบูรณาการ ป้องกันและแก้ไขปัญหายาเสพติด จังหวัดเพชรบูรณ์	๓๐๐,๐๐๐.-	๓๐๐,๐๐๐.-	๑๐๐	๑ ม.ค. ๖๖ – ๒๘ ก.พ. ๖๖	- อุดหนุนงบประมาณให้กับศูนย์ อำนวยการป้องกันและปราบ ปรามยาเสพติดจังหวัดเพชรบูรณ์ จำนวน ๑ ครั้ง			✓	กองสวัสดิการ สังคม
รวมแผนงานสาธารณสุข จำนวน ๓ โครงการ		๔๓๖,๔๐๐.-	๔๓๔,๔๐๐.-	๙๙.๕๕	-					
รวมยุทธศาสตร์การพัฒนาคุณภาพ ชีวิตและคุณค่าทางสังคม จำนวน ๕๖ โครงการ		๕,๓๖๒,๔๐๐.- โอนเพิ่ม ๑๔๙,๘๐๐.- งบดำเนินงานจริง ๕,๕๑๒,๒๐๐.-	๒,๗๖๑,๒๑๕.-	๕๐.๐๙	-					
รวมโครงการในเทศบาลบุญตั้งงบประมาณ รายจ่ายประจำปี จำนวน ๕๗ โครงการ		๖,๓๖๒,๔๐๐.- โอนเพิ่ม ๑๔๙,๘๐๐.- งบดำเนินงานจริง ๖,๕๑๒,๒๐๐.-	๓,๗๕๖,๒๖๑.-	๕๒.๔๐	-					

ที่มา : ระบบสารสนเทศเพื่อการวางแผนและประเมินผลขององค์กรปกครองส่วนท้องถิ่น ระบบบันทึกบัญชีท้องถิ่น และหน่วยงานในสังกัดเทศบาลเมืองหล่มสัก

ตาราง ข ผลการดำเนินโครงการตั้งจ่ายเป็นรายการใหม่ ประจำปีงบประมาณ พ.ศ. ๒๕๖๖ จำแนกตามยุทธศาสตร์การพัฒนาเทศบาล

ยุทธศาสตร์การท่องเที่ยว

กลยุทธ์สร้าง ปรับปรุงและพัฒนาแหล่งท่องเที่ยว ภูมิทัศน์ และประชาสัมพันธ์การท่องเที่ยว

แผนงานการศาสนาวัฒนธรรมและนันทนาการ

ที่	ชื่อโครงการ	ผลการใช้จ่าย (บาท)			ระยะเวลา ดำเนินการ	ผลการดำเนินงาน			หน่วยงาน รับผิดชอบ	
		งบประมาณ ตั้งไว้	เบิกจ่าย	ร้อยละ		เป้าหมาย/ตัวชี้วัด	สถานะการดำเนินงาน			
							ไม่ได้ ดำเนินการ	อยู่ระหว่าง		แล้วเสร็จ
๑	โครงการจัดซื้อโทรทัศน์ แอล อี ดี (LED TV)	๔๖,๐๐๐.-	๔๖,๐๐๐.-	๑๐๐	๑ ม.ค. ๖๖ – ๓๐ ก.ย. ๖๖	- โทรทัศน์ แอล อี ดี (LED TV) แบบ Smart TV Smart TV ระดับความละเอียดจอภาพ ๓๘๔๐ x ๒๑๖๐ พิกเซล ขนาด ไม่น้อยกว่า ๕๕ นิ้ว จำนวน ๒ เครื่อง ราคาเครื่องละ ๒๓,๐๐๐ บาท (จัดซื้อตามบัญชีราคามาตรฐานครุภัณฑ์)			✓	กองยุทธศาสตร์ และ งบประมาณ
รวมแผนงานการศาสนาวัฒนธรรมและนันทนาการ จำนวน ๑ โครงการ		๔๖,๐๐๐.-	๔๖,๐๐๐.-	๑๐๐	-					
รวมยุทธศาสตร์การท่องเที่ยว จำนวน ๑ โครงการ		๔๖,๐๐๐.-	๔๖,๐๐๐.-	๑๐๐	-					

ตาราง ข ผลการดำเนินโครงการตั้งจ่ายเป็นรายการใหม่ ประจำปีงบประมาณ พ.ศ. ๒๕๖๖ จำแนกตามยุทธศาสตร์การพัฒนาเทศบาล

ยุทธศาสตร์การพัฒนาคุณภาพชีวิตและคุณค่าทางสังคม

กลยุทธ์ปรับปรุงและพัฒนการป้องกันสาธารณภัย ความมั่นคงและความสงบเรียบร้อยของชุมชน

แผนงานการรักษาความสงบภายใน

ที่	ชื่อโครงการ	ผลการใช้จ่าย (บาท)			ระยะเวลา ดำเนินการ	ผลการดำเนินงาน			หน่วยงาน รับผิดชอบ	
		งบประมาณ ตั้งไว้	เบิกจ่าย	ร้อยละ		เป้าหมาย/ตัวชี้วัด	สถานะการดำเนินงาน			
							ไม่ได้ ดำเนินการ	อยู่ระหว่าง		แล้วเสร็จ
๑	โครงการจัดการระเบียบทางเท้า และถนนสาธารณะและทัศนศึกษา ดูงานตลาดสดน้ำซ้อ	๕๐๐,๐๐๐.-	๔๙๖,๘๕๕.-	๙๙.๓๗	๑ ม.ค. ๖๖ – ๓๐ ก.ย. ๖๖	- จัดระเบียบทางเท้าและถนน สาธารณะเขตเทศบาล : พื้นที่ เขตเทศบาล - จัดอบรมและทัศนศึกษาดูงาน : จังหวัดชลบุรี			✓	สำนัก ปลัดเทศบาล
รวมแผนงานการรักษาความสงบ ภายใน จำนวน ๑ โครงการ		๕๐๐,๐๐๐.-	๔๙๖,๘๕๕.-	๙๙.๓๗	-					

ตาราง ข ผลการดำเนินโครงการตั้งจ่ายเป็นรายการใหม่ ประจำปีงบประมาณ พ.ศ. ๒๕๖๖ จำแนกตามยุทธศาสตร์การพัฒนาเทศบาล

ยุทธศาสตร์การพัฒนาคุณภาพชีวิตและคุณค่าทางสังคม
กลยุทธ์ส่งเสริมให้ประชาชนมีส่วนร่วม
แผนงานสร้างความเข้มแข็งของชุมชน

ที่	ชื่อโครงการ	ผลการใช้จ่าย (บาท)			ระยะเวลา ดำเนินการ	ผลการดำเนินงาน				หน่วยงาน รับผิดชอบ
		งบประมาณ ตั้งไว้	เบิกจ่าย	ร้อยละ		เป้าหมาย/ตัวชี้วัด	สถานะการดำเนินงาน			
							ไม่ได้ ดำเนินการ	อยู่ระหว่าง	แล้วเสร็จ	
๑	โครงการอบรมสัมมนาและศึกษาดูงานด้านการพัฒนาชุมชน	๕๐๐,๐๐๐.-	๔๘๓,๔๖๕.๑๐	๙๖.๖๙	๑ ม.ค. ๖๖ – ๒๘ ก.พ. ๖๖	- จัดอบรมสัมมนาและศึกษาดูงาน : จังหวัดชลบุรี			✓	กองสวัสดิการสังคม
รวมแผนงานสร้างความเข้มแข็งของชุมชน จำนวน ๑ โครงการ		๕๐๐,๐๐๐.-	๔๘๓,๔๖๕.๑๐	๙๖.๖๙	-					
รวมยุทธศาสตร์การพัฒนาคุณภาพชีวิตและคุณค่าทางสังคม จำนวน ๑ โครงการ		๕๐๐,๐๐๐.-	๔๘๓,๔๖๕.๑๐	๙๖.๖๙	-					

ตาราง ข ผลการดำเนินโครงการตั้งจ่ายเป็นรายการใหม่ ประจำปีงบประมาณ พ.ศ. ๒๕๖๖ จำแนกตามยุทธศาสตร์การพัฒนาเทศบาล

ยุทธศาสตร์การพัฒนาคุณภาพชีวิตและคุณค่าทางสังคม
กลยุทธ์พัฒนาระบบการศึกษา
แผนงานสร้างความเข้มแข็งของชุมชน

ที่	ชื่อโครงการ	ผลการใช้จ่าย (บาท)			ระยะเวลา ดำเนินการ	ผลการดำเนินงาน			หน่วยงาน รับผิดชอบ	
		งบประมาณ ตั้งไว้	เบิกจ่าย	ร้อยละ		เป้าหมาย/ตัวชี้วัด	สถานะการดำเนินงาน			
							ไม่ได้ ดำเนินการ	อยู่ระหว่าง		แล้วเสร็จ
๑	โครงการสมทบงบประมาณ ก่อสร้างอาคาร ๓ ชั้น ๑๒ ห้องเรียน แบบตอกเสาเข็ม วิทยาลัยอาชีวศึกษา เทศบาลหล่ม สัก ตำบลวัดป่า อำเภอลำดวน อำเภอลำดวน จังหวัดเพชรบูรณ์	๓,๓๕๘,๕๐๐.-	-	-	๑ เม.ย. ๖๖ – ๓๐ ก.ย. ๖๖	- สมทบงบประมาณก่อสร้าง อาคาร ๓ ชั้น ๑๒ ห้องเรียน แบบตอกเสาเข็ม วิทยาลัย อาชีวศึกษาเทศบาลหล่มสัก จำนวน ๑ หลัง		✓		กองการศึกษา
รวมแผนงานสร้างความเข้มแข็งของ ชุมชน จำนวน ๑ โครงการ		๓,๓๕๘,๕๐๐.-	-	-	-					
รวมยุทธศาสตร์การพัฒนาคุณภาพ ชีวิตและคุณค่าทางสังคม จำนวน ๓ โครงการ		๔,๓๕๘,๕๐๐.-	๙๘๐,๓๒๐.๑๐	๒๒.๔๙	-					
รวมโครงการตั้งจ่ายเป็นรายการใหม่ จำนวน ๔ โครงการ		๔,๔๐๔,๕๐๐.-	๑,๐๒๖,๓๒๐.๑๐	๒๓.๓๐	-					

๒/๒๕

ที่มา : ระบบสารสนเทศเพื่อการวางแผนและประเมินผลขององค์กรปกครองส่วนท้องถิ่น ระบบบันทึกบัญชีท้องถิ่น และหน่วยงานในสังกัดเทศบาลเมืองหล่มสัก

ตาราง ค ผลการดำเนินโครงการเงินสะสม ประจำปีงบประมาณ พ.ศ. ๒๕๖๖ จำแนกตามยุทธศาสตร์การพัฒนาเทศบาล

ยุทธศาสตร์การพัฒนาคุณภาพชีวิตและคุณค่าทางสังคม

กลยุทธ์พัฒนาระบบการศึกษา

แผนงานงบกลางแผนงานอุตสาหกรรมและการโยธา

ที่	ชื่อโครงการ	ผลการใช้จ่าย (บาท)			ระยะเวลา ดำเนินการ	ผลการดำเนินงาน			หน่วยงาน รับผิดชอบ	
		งบประมาณ ตั้งไว้	เบิกจ่าย	ร้อยละ		เป้าหมาย/ตัวชี้วัด	สถานะการดำเนินงาน			
							ไม่ได้ ดำเนินการ	อยู่ระหว่าง		แล้วเสร็จ
๑	โครงการก่อสร้างอาคารเรียน ๓ ชั้น ๑๒ ห้องเรียน วิทยาลัย อาชีวศึกษาเทศบาลหล่มสัก	๑๒,๕๙๖,๐๐๐.-	๖,๗๕๑,๒๐๘.๕๒	๕๓.๖๐	๑ ต.ค. ๖๕ – ๓๐ ก.ย. ๖๖	- อาคารเรียน ๓ ชั้น ๑๒ ห้องเรียนวิทยาลัยอาชีวศึกษา เทศบาลหล่มสัก จำนวน ๑ หลัง		✓		กองการศึกษา
	รวมแผนงานอุตสาหกรรมและ การโยธา จำนวน ๑ โครงการ	๑๒,๕๙๖,๐๐๐.-	๖,๗๕๑,๒๐๘.๕๒	๕๓.๖๐	-	-				
	รวมยุทธศาสตร์การพัฒนาคุณภาพ ชีวิตและคุณค่าทางสังคม จำนวน ๑ โครงการ	๑๒,๕๙๖,๐๐๐.-	๖,๗๕๑,๒๐๘.๕๒	๕๓.๖๐	-	-				
	รวมโครงการเงินสะสม จำนวน ๑ โครงการ	๑๒,๕๙๖,๐๐๐.-	๖,๗๕๑,๒๐๘.๕๒	๕๓.๖๐	-	-				

ที่มา : หน่วยงานในสังกัดเทศบาลเมืองหล่มสัก

ตาราง ง ผลการดำเนินโครงการเงินอุดหนุนทั่วไป ประจำปีงบประมาณ พ.ศ. ๒๕๖๖ จำแนกตามยุทธศาสตร์การพัฒนาเทศบาล

ยุทธศาสตร์การพัฒนาคุณภาพชีวิตและคุณค่าทางสังคม

กลยุทธ์จัดสงเคราะห์และสวัสดิการต่างๆ ให้กับประชาชนและกลุ่มผู้ด้อยโอกาส

แผนงานงบกลาง

ที่	ชื่อโครงการ	ผลการใช้จ่าย (บาท)			ระยะเวลา ดำเนินการ	ผลการดำเนินงาน			หน่วยงาน รับผิดชอบ	
		งบประมาณ ตั้งไว้	เบิกจ่าย	ร้อยละ		เป้าหมาย/ตัวชี้วัด	สถานะการดำเนินงาน			
							ไม่ได้ ดำเนินการ	อยู่ระหว่าง		แล้วเสร็จ
๑	โครงการสร้างหลักประกันรายได้ แก่ผู้สูงอายุ	๑๗,๙๕๒,๐๐๐.-	๑๗,๒๘๑,๐๐๐.-	๙๖.๒๖	๑ ต.ค. ๖๕ – ๓๐ ก.ย. ๖๖	- ผู้สูงอายุภายในเขตเทศบาล ได้รับสวัสดิการแห่งรัฐ			✓	กองสวัสดิการ สังคม
๒	โครงการสนับสนุน การเสริมสร้าง สวัสดิการทางสังคมให้แก่คนพิการ หรือทุพพลภาพ	๓,๒๐๘,๘๐๐.-	๓,๐๘๖,๒๐๐.-	๙๖.๑๘	๑ ต.ค. ๖๕ – ๓๐ ก.ย. ๖๖	- คนพิการภายในเขตเทศบาล ได้รับสวัสดิการแห่งรัฐ			✓	กองสวัสดิการ สังคม
๓	โครงการเงิน อุดหนุนทั่วไปสำหรับ สนับสนุนการสงเคราะห์เบี้ยยังชีพ ผู้ป่วยเอดส์	๑๕๐,๐๐๐.- โอนเพิ่ม ๑๐,๐๐๐.- งบดำเนินงานจริง ๑๖๐,๐๐๐.-	๑๖๐,๐๐๐.-	๑๐๐.๐๐	๑ ต.ค. ๖๕ – ๓๐ ก.ย. ๖๖	- ผู้ป่วยเอดส์ในเขตเทศบาล ได้รับสวัสดิการแห่งรัฐ			✓	กองสวัสดิการ สังคม
รวมแผนงานงบกลาง จำนวน ๓ โครงการ		๒๑,๓๑๐,๘๐๐.- โอนเพิ่ม ๑๐,๐๐๐.- งบดำเนินงานจริง ๒๑,๓๒๐,๘๐๐.-	๒๐,๕๒๗,๒๐๐.-	๙๖.๒๘	-					

ตาราง ง ผลการดำเนินโครงการเงินอุดหนุนทั่วไป ประจำปีงบประมาณ พ.ศ. ๒๕๖๖ จำแนกตามยุทธศาสตร์การพัฒนาเทศบาล

ยุทธศาสตร์การพัฒนาคุณภาพชีวิตและคุณค่าทางสังคม

กลยุทธ์พัฒนาระบบการศึกษา

แผนงานการศึกษา

ที่	ชื่อโครงการ	ผลการใช้จ่าย (บาท)			ระยะเวลาดำเนินการ	ผลการดำเนินงาน			หน่วยงานรับผิดชอบ	
		งบประมาณตั้งไว้	เบิกจ่าย	ร้อยละ		เป้าหมาย/ตัวชี้วัด	สถานะการดำเนินงาน			
							ไม่ได้ดำเนินการ	อยู่ระหว่าง		แล้วเสร็จ
๑	โครงการสนับสนุนค่าใช้จ่ายการบริหารสถานศึกษา (งานระดับก่อนวัยเรียนและประถมศึกษา)	๑๑,๑๑๒,๗๐๐.-	๘,๓๐๕,๘๓๒.-	๗๔.๗๔	๑ ต.ค. ๖๕ – ๓๐ ก.ย. ๖๖	จำนวน ๔ กิจกรรม ดังนี้ ๑. ส่งเสริมศักยภาพการจัดการศึกษาท้องถิ่น(ค่าปัจจัยพื้นฐานสำหรับนักเรียนยากจน) ๒. จัดการศึกษาตั้งแต่ระดับอนุบาลจนจบการศึกษาขั้นพื้นฐาน รวมทั้งศูนย์พัฒนาเด็กเล็ก ๓. สนับสนุนอาหารกลางวัน ๔. สนับสนุนอาหารเสริม (นม)			✓	กองการศึกษา
๒	โครงการสนับสนุนค่าใช้จ่ายการบริหารสถานศึกษา (งานระดับมัธยมศึกษา)	๕,๓๘๔,๘๐๐.-	๔,๘๙๔,๕๒๖	๙๐.๙๐	๑ ต.ค. ๖๕ – ๓๐ ก.ย. ๖๖	จำนวน ๒ กิจกรรม ดังนี้ ๑. ส่งเสริมศักยภาพการจัดการศึกษาท้องถิ่น(ค่าปัจจัยพื้นฐานสำหรับนักเรียนยากจน) ๒. จัดการศึกษาตั้งแต่ระดับอนุบาลจนจบการศึกษาขั้นพื้นฐาน			✓	กองการศึกษา
รวมแผนงานการศึกษา จำนวน ๒ โครงการ		๑๖,๔๙๗,๕๐๐.-	๑๓,๒๐๐,๓๕๘.-	๘๐.๐๑		-				

ตาราง ง ผลการดำเนินโครงการเงินอุดหนุนทั่วไป ประจำปีงบประมาณ พ.ศ. ๒๕๖๖ จำแนกตามยุทธศาสตร์การพัฒนาเทศบาล

ยุทธศาสตร์การพัฒนาคุณภาพชีวิตและคุณค่าทางสังคม

กลยุทธ์พัฒนาระบบสาธารณสุขและสุขภาพ

แผนงานสาธารณสุข

ที่	ชื่อโครงการ	ผลการใช้จ่าย (บาท)			ระยะเวลา ดำเนินการ	ผลการดำเนินงาน			หน่วยงาน รับผิดชอบ		
		งบประมาณ ตั้งไว้	เบิกจ่าย	ร้อยละ		เป้าหมาย/ตัวชี้วัด	สถานะการดำเนินงาน				
							ไม่ได้ ดำเนินการ	อยู่ ระหว่าง		แล้วเสร็จ	
๑	โครงการสัตว์ปลอดโรคคน ปลอดภัยจากโรคพิษสุนัขบ้า	๓๐,๓๐๐.-	๓๐,๒๗๕.-	๙๙.๙๒	๑ เม.ย. ๖๖ – ๓๑ ก.ค. ๖๖	- ฉีดวัคซีนป้องกันโรคพิษสุนัขบ้า ให้กับสุนัขและแมว จำนวน ๑,๑๐๐ ตัว			✓	กอง สาธารณสุข และสิ่งแวดล้อม	
๒	โครงการสำรวจข้อมูลจำนวน สัตว์และขึ้นทะเบียนสัตว์ตาม โครงการสัตว์ปลอดโรคคน ปลอดภัยจากโรคพิษสุนัขบ้า	๖,๖๐๐.-	๓,๔๕๐.-	๕๒.๒๕	๑ ม.ค. ๖๖ – ๓๑ มี.ค. ๖๖	- สำรวจจำนวนสุนัขและแมวพร้อม ขึ้นทะเบียนสัตว์ จำนวน ๑ ครั้ง			✓	กอง สาธารณสุข และสิ่งแวดล้อม	
๓	โครงการพระราชดำริ ด้านสาธารณสุข	๒๒๐,๐๐๐.-	๒๒๐,๐๐๐.-	๑๐๐.๐๐	๑ ต.ค. ๖๕ – ๓๐ ก.ย. ๖๖	- อุดหนุนงบประมาณให้กับชุมชน จำนวน ๑๑ ชุมชน เพื่อดำเนินการ ตามโครงการพระราชดำริด้าน สาธารณสุข ชุมชนละ ๓ โครงการ งบประมาณ ๒๐,๐๐๐ บาทต่อชุมชน			✓	กอง สาธารณสุข และสิ่งแวดล้อม	
รวมแผนงานสาธารณสุข จำนวน ๓ โครงการ		๒๕๖,๙๐๐.-	๒๕๓,๗๒๕.-	๙๘.๗๖	-						
รวมยุทธศาสตร์การพัฒนาคุณภาพ ชีวิตและคุณค่าทางสังคม จำนวน ๓ โครงการ		๓๘,๐๖๕,๒๐๐.-	๓๓,๙๘๑,๒๘๓.๐๐	๘๙.๒๗	-						

ที่มา : ระบบสารสนเทศเพื่อการวางแผนและประเมินผลขององค์กรปกครองส่วนท้องถิ่น ระบบบันทึกบัญชีท้องถิ่น และหน่วยงานในสังกัดเทศบาลเมืองหล่มสัก

ตาราง จ ผลการดำเนินโครงการเงินอุดหนุนเฉพาะกิจ ประจำปีงบประมาณ พ.ศ. ๒๕๖๖ จำแนกตามยุทธศาสตร์การพัฒนาศึกษาเทศบาล

ยุทธศาสตร์การพัฒนาคูณภาพชีวิตและคุณค่าทางสังคม

กลยุทธ์พัฒนาระบบการศึกษา

แผนงานอุตสาหกรรมและการโยธา

ที่	ชื่อโครงการ	ผลการใช้จ่าย (บาท)			ระยะเวลา ดำเนินการ	ผลการดำเนินงาน			หน่วยงาน รับผิดชอบ	
		งบประมาณ ตั้งไว้	เบิกจ่าย	ร้อยละ		เป้าหมาย/ตัวชี้วัด	สถานะการดำเนินงาน			
							ไม่ได้ ดำเนินการ	อยู่ ระหว่าง		แล้วเสร็จ
๑	โครงการก่อสร้างอาคารเรียน ๔ ชั้น ๑๒ ห้องเรียน วิทยาลัย อาชีวศึกษาเทศบาลหล่มสัก ตำบลวัดป่า อำเภอหล่มสัก จังหวัดเพชรบูรณ์	๙,๑๔๓,๙๐๐.-	๑,๓๒๕,๑๔๘.๐๒	๖.๙๐	๑ ต.ค. ๖๕ – ๓๐ ก.ย. ๖๖	- ก่อสร้างอาคารเรียน ๔ ชั้น ๑๒ ห้องเรียน วิทยาลัยอาชีวศึกษา เทศบาลหล่มสัก จำนวน ๑ หลัง		✓		กองการศึกษา
รวมแผนงานอุตสาหกรรมและ การโยธา จำนวน ๑ โครงการ		๙,๑๔๓,๙๐๐.-	๑,๓๒๕,๑๔๘.๐๒	๖.๙๐	-	-				
รวมยุทธศาสตร์การพัฒนาคูณภาพ ชีวิตและคุณค่าทางสังคม จำนวน ๑ โครงการ		๙,๑๔๓,๙๐๐.-	๑,๓๒๕,๑๔๘.๐๒	๖.๙๐	-	-				

ที่มา : หน่วยงานในสังกัดเทศบาลเมืองหล่มสัก

ตาราง ๑ ผลการดำเนินโครงการหน่วยงานอื่นมาดำเนินการในพื้นที่เทศบาล ประจำปีงบประมาณ พ.ศ. ๒๕๖๖ จำแนกตามยุทธศาสตร์การพัฒนาเทศบาล

ยุทธศาสตร์การพัฒนาคุณภาพชีวิตและคุณค่าทางสังคม
กลยุทธ์พัฒนาระบบสาธารณูปโภคให้ได้มาตรฐาน
แผนงานอุตสาหกรรมและการโยธา

ที่	ชื่อโครงการ	ผลการใช้จ่าย (บาท)			ระยะเวลา ดำเนินการ	ผลการดำเนินงาน			หน่วยงาน รับผิดชอบ	
		งบประมาณ ตั้งไว้	เบิกจ่าย	ร้อยละ		เป้าหมาย/ตัวชี้วัด	สถานะการดำเนินงาน			
							ไม่ได้ ดำเนินการ	อยู่ ระหว่าง		แล้วเสร็จ
๑	โครงการงาน ปรับปรุงเส้นท่อ ประปาบริเวณหน้าห้างเอสอาร์ ถึงหน้าโรงพยาบาลหล่มสัก	๙๘๐,๐๐๐.- โอนเพิ่ม ๖๕,๐๐๐.- งบดำเนินงานจริง ๑,๐๔๕,๐๐๐.-	๑,๐๔๕,๐๐๐.-	๑๐๐.๐๐	๑ ธ.ค. ๖๕ – ๓๑ ม.ค. ๖๖	- ปรับปรุงเส้นท่อประปาเก่า ผู้ พัง ให้จ่ายน้ำให้ประชาชนได้ดียิ่งขึ้น			✓	การประปา ส่วนภูมิภาค สาขาหล่มสัก
๒	โครงการติดตั้งไฟฟ้าส่องสว่าง ตำบลหล่มสัก อำเภอหล่มสัก จังหวัดเพชรบูรณ์	๔๙๙,๙๐๐.-	๔๙๙,๙๐๐.-	๑๐๐.๐๐	๑ ต.ค. ๖๕ – ๓๐ พ.ย. ๖๕	- ติดตั้งไฟฟ้าส่องสว่าง (LED) จำนวน ๑๒ ต้น			✓	สำนักงาน โยธาธิการและ ผังเมือง
รวมแผนงานอุตสาหกรรมและการ โยธา จำนวน ๒ โครงการ		๑,๔๗๙,๙๐๐.- โอนเพิ่ม ๖๕,๐๐๐.- งบดำเนินงานจริง ๑,๕๔๔,๙๐๐.-	๑,๕๔๔,๙๐๐.-	๑๐๐.๐๐		-				
รวมยุทธศาสตร์การพัฒนาคุณภาพ ชีวิตและคุณค่าทางสังคม จำนวน ๒ โครงการ		๑,๔๗๙,๙๐๐.- โอนเพิ่ม ๖๕,๐๐๐.- งบดำเนินงานจริง ๑,๕๔๔,๙๐๐.-	๑,๕๔๔,๙๐๐.-	๑๐๐.๐๐		-				

ที่มา : การประปาส่วนภูมิภาคสาขาหล่มสักและสำนักงานโยธาธิการและผังเมืองจังหวัดเพชรบูรณ์

ตาราง ๑ ผลการดำเนินโครงการหน่วยงานอื่นมาดำเนินการในพื้นที่เทศบาล ประจำปีงบประมาณ พ.ศ. ๒๕๖๖ จำแนกตามยุทธศาสตร์การพัฒนาเทศบาล

ยุทธศาสตร์การท่องเที่ยว

กลยุทธ์สร้าง ปรับปรุงและพัฒนาแหล่งท่องเที่ยว ภูมิทัศน์ และประชาสัมพันธ์การท่องเที่ยว

แผนงานการศาสนาวัฒนธรรมและนันทนาการ

ที่	ชื่อโครงการ	ผลการใช้จ่าย (บาท)			ระยะเวลา ดำเนินการ	ผลการดำเนินงาน			หน่วยงาน รับผิดชอบ	
		งบประมาณ ตั้งไว้	เบิกจ่าย	ร้อยละ		เป้าหมาย/ตัวชี้วัด	สถานะการดำเนินงาน			
							ไม่ได้ ดำเนินการ	อยู่ ระหว่าง		แล้วเสร็จ
๑	โครงการจัดงานถนนคนเดิน ไทหล่มประจำปี ๒๕๖๖	๕๐๐,๐๐๐.-	๔๙๖,๐๐๐.-	๙๙.๒๐	๑ มิ.ย. ๖๖ – ๓๐ ก.ย. ๖๖	- กิจกรรมส่งเสริมประชาสัมพันธ์ การท่องเที่ยว			✓	องค์การ บริหาร ส่วนจังหวัด เพชรบูรณ์
รวมแผนงานการศาสนาวัฒนธรรม และนันทนาการ จำนวน ๑ โครงการ		๕๐๐,๐๐๐.-	๔๙๖,๐๐๐.-	๙๙.๒๐	-					
รวมยุทธศาสตร์การท่องเที่ยว จำนวน ๑ โครงการ		๕๐๐,๐๐๐.-	๔๙๖,๐๐๐.-	๙๙.๒๐	-					

ที่มา : องค์การบริหารส่วนจังหวัดเพชรบูรณ์

ตาราง ๑ ผลการดำเนินโครงการหน่วยงานอื่นมาดำเนินการในพื้นที่เทศบาล ประจำปีงบประมาณ พ.ศ. ๒๕๖๖ จำแนกตามยุทธศาสตร์การพัฒนาเทศบาล

ยุทธศาสตร์การพัฒนาคุณภาพชีวิตและคุณค่าทางสังคม

กลยุทธ์จัดสงเคราะห์และสวัสดิการต่างๆ ให้กับประชาชนและกลุ่มผู้ด้อยโอกาส

แผนงานสร้างความเข้มแข็งของชุมชน

ที่	ชื่อโครงการ	ผลการใช้จ่าย (บาท)			ระยะเวลาดำเนินการ	ผลการดำเนินงาน			หน่วยงานรับผิดชอบ	
		งบประมาณตั้งไว้	เบิกจ่าย	ร้อยละ		เป้าหมาย/ตัวชี้วัด	สถานะการดำเนินงาน			
							ไม่ได้ดำเนินการ	อยู่ระหว่าง		แล้วเสร็จ
๑	โครงการอบรมให้ความรู้แก่สตรีหล่มสัก จังหวัดเพชรบูรณ์	๕๐,๐๐๐.-	๔๙,๔๕๐.-	๙๘.๙๐	๑ ก.ค. ๖๖ – ๓๑ ส.ค. ๖๖	- จัดอบรมให้ความรู้แก่สตรีหล่มสัก จำนวน ๑ ครั้ง			✓	องค์การบริหารส่วนจังหวัดเพชรบูรณ์
รวมแผนงานแผนงานสร้างความเข้มแข็งของชุมชน จำนวน ๑ โครงการ		๕๐,๐๐๐.-	๔๙,๔๕๐.-	๙๘.๙๐	-					
รวมยุทธศาสตร์การพัฒนาคุณภาพชีวิตและคุณค่าทางสังคม จำนวน ๑ โครงการ		๕๐,๐๐๐.-	๔๙,๔๕๐.-	๙๘.๙๐	-					
รวมโครงการหน่วยงานอื่นมาดำเนินการในพื้นที่เทศบาล จำนวน ๕ โครงการ		๒,๐๒๙,๙๐๐.-	๔๙,๔๕๐.-	๙๘.๙๐	-					

ที่มา : องค์การบริหารส่วนจังหวัดเพชรบูรณ์

ตาราง ข ผลการดำเนินโครงการที่ดำเนินงานต่อเนื่องจากปีงบประมาณ พ.ศ. ๒๕๖๕ จำแนกตามยุทธศาสตร์การพัฒนาเทศบาล

ยุทธศาสตร์การพัฒนาโครงสร้างพื้นฐาน
กลยุทธ์พัฒนาระบบสาธารณูปโภคให้ได้มาตรฐาน
แผนงานอุตสาหกรรมและการโยธา

ที่	ชื่อโครงการ	ผลการใช้จ่าย (บาท)			ระยะเวลา ดำเนินการ	ผลการดำเนินงาน				หน่วยงาน รับผิดชอบ
		งบประมาณ ตั้งไว้	เบิกจ่าย	ร้อยละ		เป้าหมาย/ตัวชี้วัด	สถานะการดำเนินงาน			
							ไม่ได้ ดำเนินการ	อยู่ ระหว่าง	แล้วเสร็จ	
๑	โครงการพัฒนาพื้นที่ชุมชนเทศบาลเมืองหล่มสัก อำเภอหล่มสัก จังหวัดเพชรบูรณ์ (ระยะเวลาดำเนินการทั้งโครงการงบประมาณ ๒๕๖๕-๒๕๖๗)	๑๔๒,๗๖๑,๐๐๐.- (งบประมาณ ทั้งโครงการ)	๗๒,๔๕๔,๑๕๐.-	๕๐.๗๕	๑ ต.ค. ๖๕ – ๓๐ ก.ย. ๖๖	- งานปรับปรุงถนนและวางระบายน้ำ - งานอาคารและภูมิทัศน์		✓		กรมโยธาธิการ และผังเมือง
๒	โครงการก่อสร้างเขื่อนป้องกันตลิ่งริมแม่น้ำป่าสักจากสะพานวัดโพธิ์ศรีสองคร ฝั่งทิศตะวันออกและทิศตะวันตกไปทางใต้ จนสุดเขตเทศบาลเมืองหล่มสัก อำเภอหล่มสัก จังหวัดเพชรบูรณ์ (ระยะเวลาดำเนินการทั้งโครงการปีงบประมาณ ๒๕๖๔-๒๕๖๖)	๔๐,๐๐๐,๐๐๐.- (งบประมาณ ทั้งโครงการ)	๔๐,๐๐๐,๐๐๐.-	๑๐๐.๐๐	๑ ต.ค. ๖๕ – ๓๐ ก.ย. ๖๖	- งานก่อสร้างเขื่อนป้องกันตลิ่งความยาว ๓๓๐ เมตร			✓	กรมโยธาธิการ และผังเมือง

ที่มา : สำนักงานโยธาธิการและผังเมืองจังหวัดเพชรบูรณ์

ตาราง ข ผลการดำเนินโครงการที่ดำเนินงานต่อเนื่องจากปีงบประมาณ พ.ศ. ๒๕๖๕ จำแนกตามยุทธศาสตร์การพัฒนาเทศบาล

ยุทธศาสตร์การพัฒนาโครงสร้างพื้นฐาน

กลยุทธ์พัฒนาระบบสาธารณูปโภคให้ได้มาตรฐาน

แผนงานอุตสาหกรรมและการโยธา

ที่	ชื่อโครงการ	ผลการใช้จ่าย (บาท)			ระยะเวลา ดำเนินการ	ผลการดำเนินงาน				หน่วยงาน รับผิดชอบ
		งบประมาณ ตั้งไว้	เบิกจ่าย	ร้อยละ		เป้าหมาย/ตัวชี้วัด	สถานะการดำเนินงาน			
							ไม่ได้ ดำเนินการ	อยู่ ระหว่าง	แล้วเสร็จ	
๑	โครงการก่อสร้างเขื่อนป้องกัน ตลิ่งริมแม่น้ำป่าสักพร้อม ปรับปรุงภูมิทัศน์ บริเวณตั้งแต่ สะพานเทศบาลหล่มสักถึง พิพิธภัณฑหล่มสักดี ตำบล หล่มสัก อำเภอหล่มสัก จังหวัดเพชรบูรณ์	๘,๖๐๐,๐๐๐.-	๘,๖๐๐,๐๐๐.-	๑๐๐.๐๐	๑ ต.ค. ๖๕ – ๓๐ ก.ย. ๖๖	- งานก่อสร้างเขื่อนป้องกันตลิ่ง ความยาว ๓๕ เมตร ความสูง ๖ เมตร มีบันไดลง ๒ ด้าน - งานภูมิทัศน์			✓	กรมโยธาธิการ และผังเมือง
รวมแผนงานอุตสาหกรรมและ การโยธา จำนวน ๓ โครงการ		๑๙๑,๓๖๑,๐๐๐.-	๑๒๑,๐๕๔,๑๕๐.-	๖๓.๒๖	-	-				
รวมยุทธศาสตร์การพัฒนา โครงสร้างพื้นฐาน จำนวน ๓ โครงการ		๑๙๑,๓๖๑,๐๐๐.-	๑๒๑,๐๕๔,๑๕๐.-	๖๓.๒๖	-	-				
รวมโครงการที่ดำเนินงานต่อเนื่อง จากปีงบประมาณ พ.ศ. ๒๕๖๕ จำนวน ๓ โครงการ		๑๙๑,๓๖๑,๐๐๐.-	๑๒๑,๐๕๔,๑๕๐.-	๖๓.๒๖	-	-				

ที่มา : สำนักงานโยธาธิการและผังเมืองจังหวัดเพชรบูรณ์

ปัญหา/อุปสรรค

จากการติดตามและประเมินผลผู้ดำเนินโครงการประสบปัญหาอุปสรรคในการดำเนินงาน สรุปได้ดังนี้

- มีข้อจำกัดด้านงบประมาณ เนื่องจากรายรับประมาณการไว้ ไม่เป็นไปตามที่คาดการณ์ไว้ ทั้งในส่วนที่เป็นรายได้จัดเก็บเอง อาทิ ภาษีที่ดินและสิ่งก่อสร้าง ภาษีป้าย เป็นต้น และรายได้ที่รัฐบาลเก็บแล้วจัดสรรให้องค์กรปกครองส่วนท้องถิ่น อาทิ ภาษีและค่าธรรมเนียมรถยนต์ ภาษีมูลค่าเพิ่มตามพระราชบัญญัติกำหนดแผนและขั้นตอนการกระจายอำนาจให้แก่องค์กรปกครองส่วนท้องถิ่น ภาษีสรรพสามิต เป็นต้น

ข้อเสนอแนะ

จากการติดตามและประเมินผลแผนพัฒนาเทศบาลเมืองหล่มสัก ประจำปีงบประมาณ พ.ศ. ๒๕๖๖ คณะกรรมการติดตามและประเมินผลแผนพัฒนาเทศบาลเมืองหล่มสัก มีข้อเสนอแนะต่อผู้บริหารท้องถิ่น เพื่อให้ผู้บริหารท้องถิ่นเสนอต่อสภาท้องถิ่น และคณะกรรมการพัฒนาท้องถิ่น ให้การพัฒนาเมืองหล่มสักประสบความสำเร็จในระยะต่อไป ดังนี้

- (๑) มีมาตรการห้ามเผาขยะ มอบหมายผู้นำชุมชนรณรงค์ร่วมกันงดเผาขยะซึ่งเป็นสาเหตุของมลพิษทางอากาศ
- (๒) เสนอให้พัฒนาโครงการฝึกอาชีพเพื่อส่งเสริมเศรษฐกิจในชุมชน
- (๓) ตั้งชื่อซอย ตั้งชื่อทางแยกเพื่อความสะดวกในการเรียกชื่อและสะดวกในการระบุตำแหน่งที่ตั้งได้ชัดเจน
- (๔) จัดทำต้นมะขามหวานจำลองบริเวณซุ้มประตูทางเข้าเมืองหล่มสัก เพื่อแสดงถึงเอกลักษณ์ของเมืองหล่มสัก และปรับปรุงภูมิทัศน์ให้สวยงาม
- (๕) การจัดทำแผนพัฒนาท้องถิ่นควรคำนึงถึงทรัพยากรที่มีจำกัด ได้แก่ งบประมาณ บุคลากร และเครื่องมือเครื่องใช้ วัสดุอุปกรณ์ เนื่องจากมีโครงการบรรจุในแผนพัฒนาท้องถิ่นจำนวนมากแต่นำมาปฏิบัติเพียงร้อยละ ๔๖.๓๙

ภาคผนวก ข

- ผลการประเมินความพึงพอใจของประชาชนต่อการดำเนินงานของเทศบาล

ผลการประเมินความพึงพอใจของประชาชนต่อการดำเนินงานของเทศบาล

คณะกรรมการติดตามและประเมินผลแผนพัฒนาเทศบาลเมืองหล่มสัก ได้จัดทำแบบสอบถามความพึงพอใจการบริหารงานและการดำเนินงานของเทศบาลเมืองหล่มสัก โดยกำหนดให้ชุมชนรอกรายละเอียดข้อมูล ชุมชนละ ๖๕ ชุด รวม ๗๑๕ ชุด เพื่อเป็นตัวแทนของประชาชนในเขตเทศบาล ได้รับแบบสอบถามกลับคืน จำนวน ๖๘๓ ชุด คิดเป็นร้อยละ ๙๕.๕๒ โดยให้ประเมินผลความพึงพอใจ ๑๘ ด้าน จำแนกระดับความพึงพอใจ เป็น ๕ ระดับ ได้แก่ ระดับความพึงพอใจมากที่สุด ระดับความพึงพอใจมาก ระดับความพึงพอใจปานกลาง ระดับความพึงพอใจน้อย และระดับความพึงพอใจน้อยที่สุด ซึ่งมีผลการประเมินความพึงพอใจดังนี้

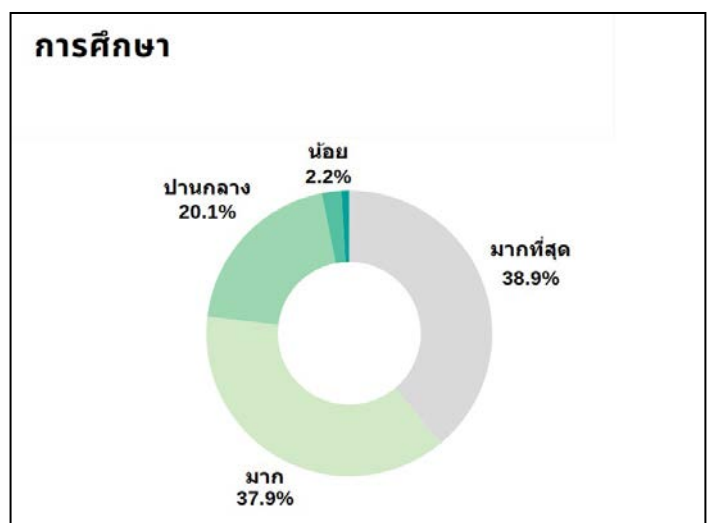
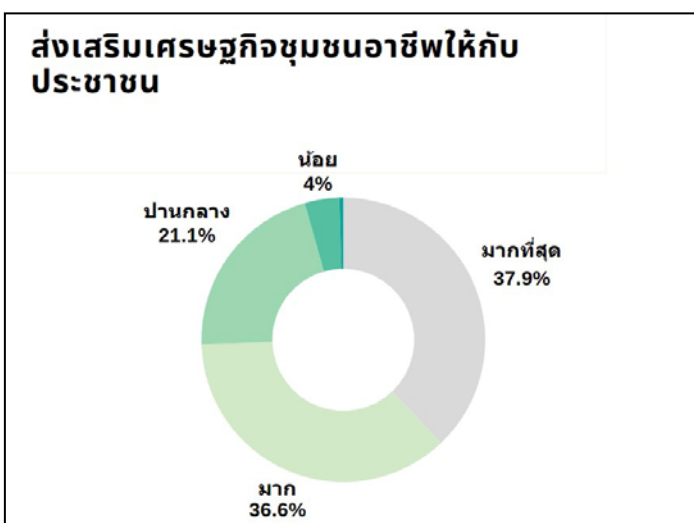
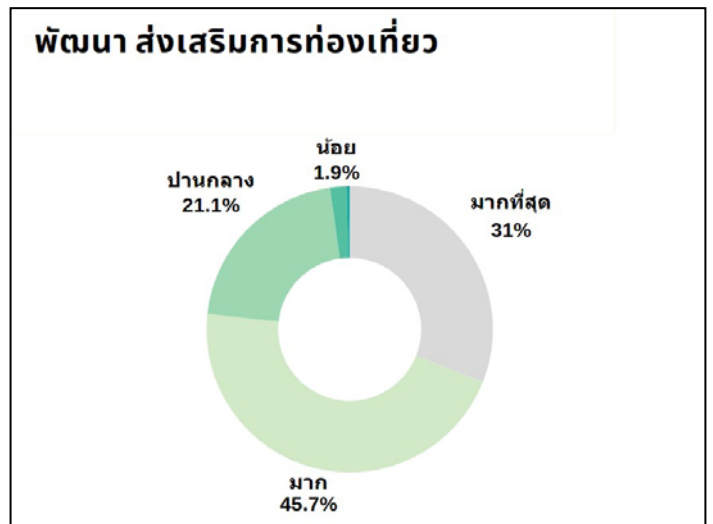
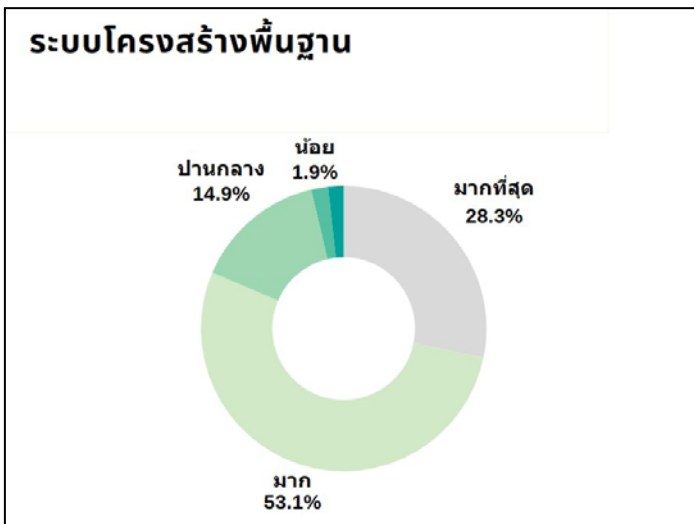

การสาธารณสุข

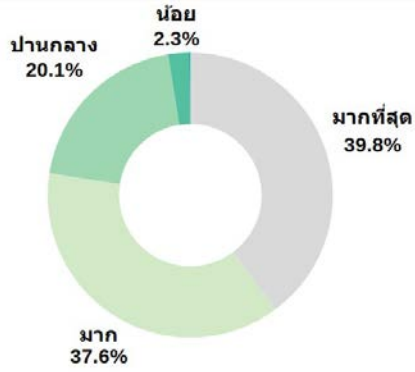

ส่งเสริมอนุรักษ์ศิลปะ วัฒนธรรม ประเพณี และภูมิปัญญาท้องถิ่น

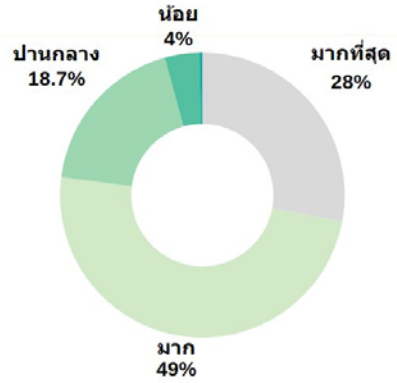

บริการทางสังคมและคุณภาพชีวิต

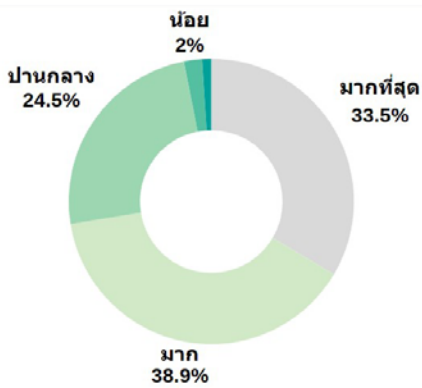

ป้องกันและแก้ไขปัญหาเสพติด

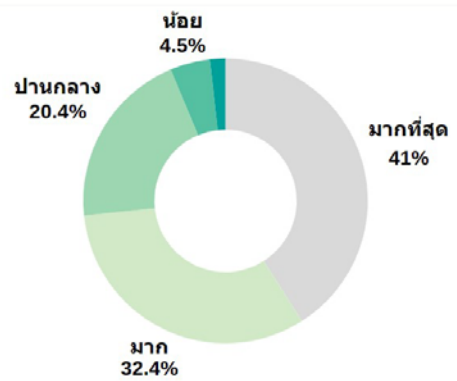

พัฒนาและส่งเสริมกิจกรรมการกีฬา และนันทนาการ

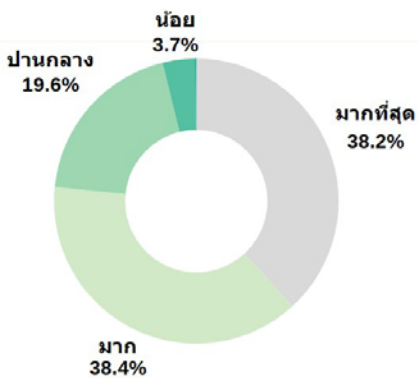

จัดระเบียบชุมชนและรักษาความสงบปลอดภัย

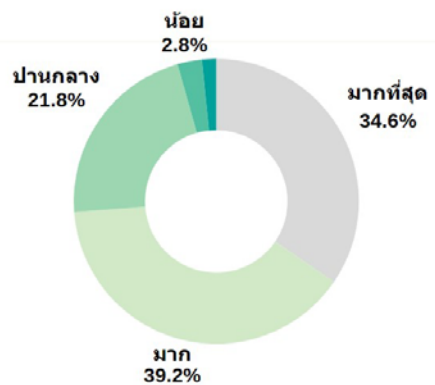

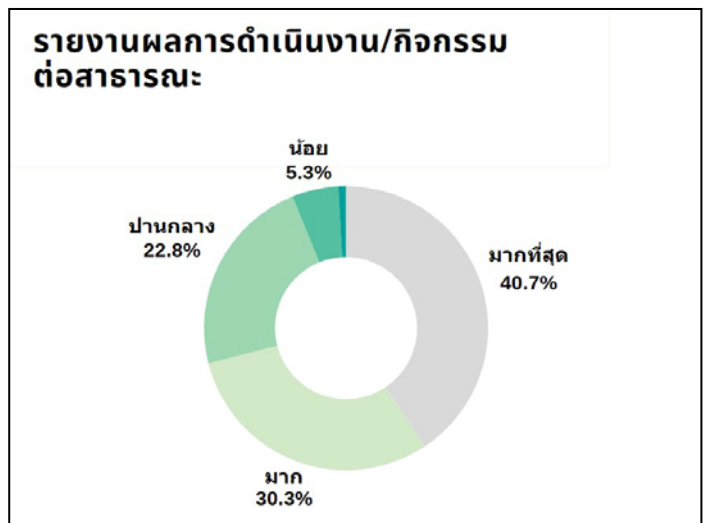
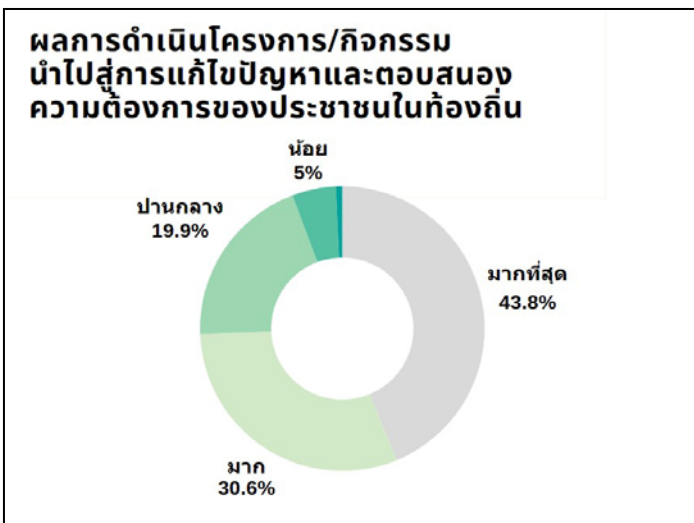
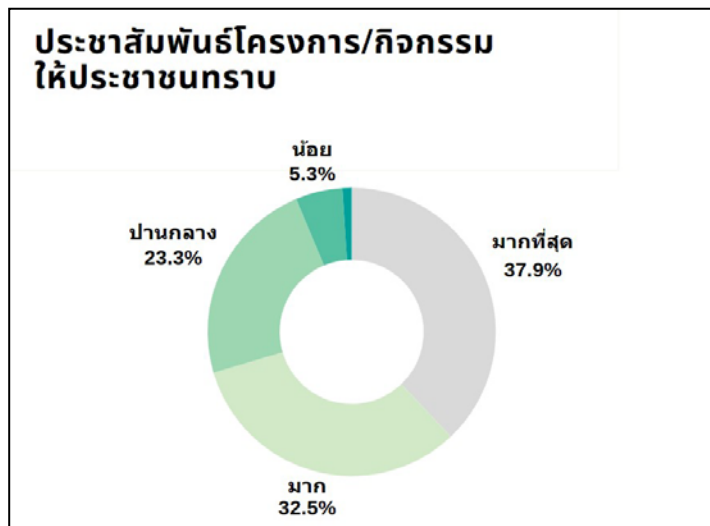
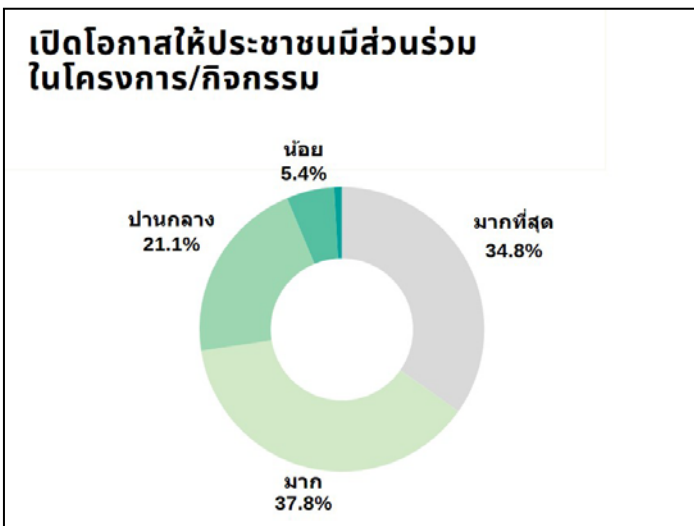
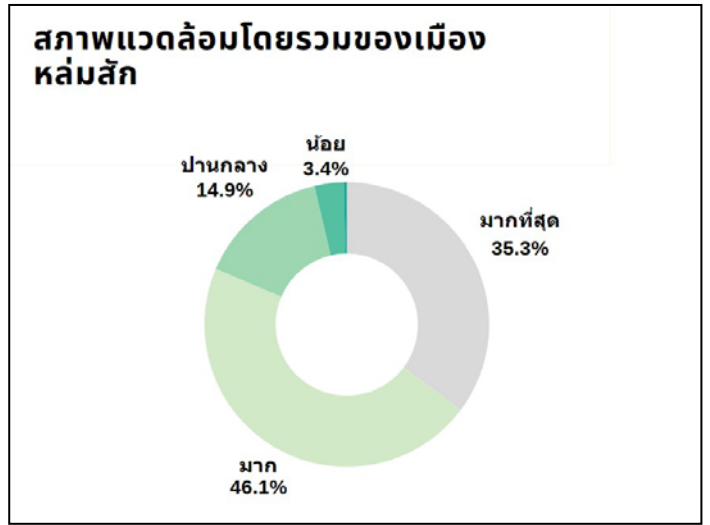
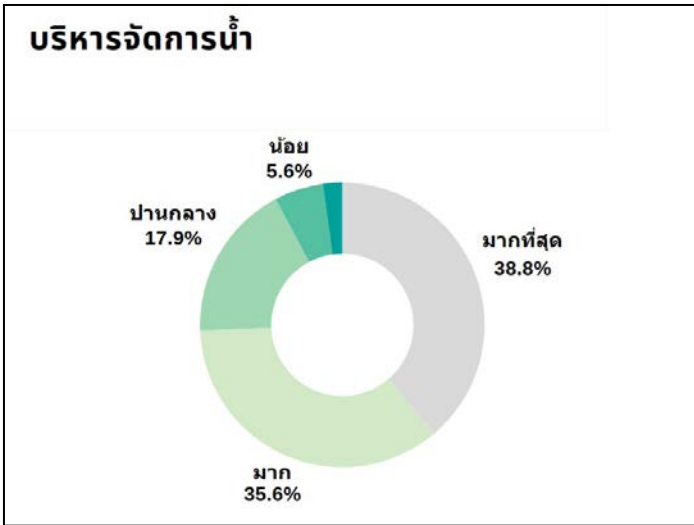

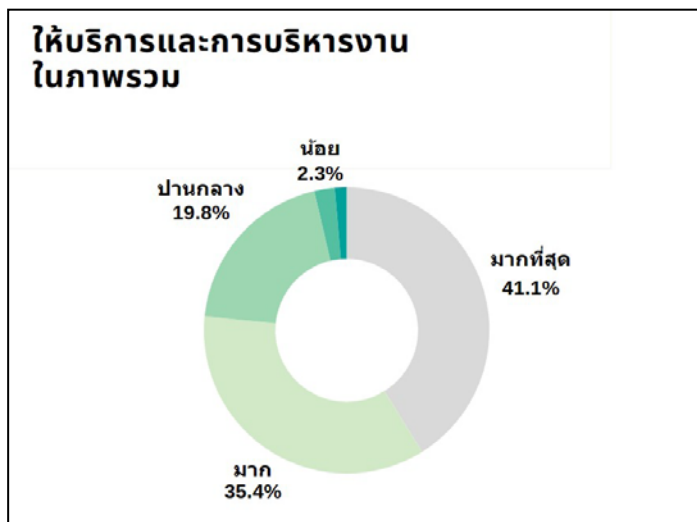
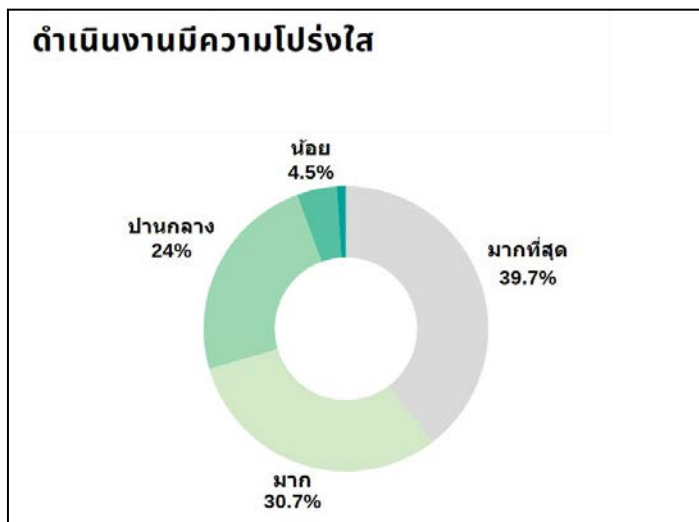

ภาคผนวก ค

- ประกาศผลการติดตามและประเมินผลแผนพัฒนาเทศบาลเมืองหล่มสัก
ประจำปีงบประมาณ พ.ศ. ๒๕๖๖

**ประกาศเทศบาลเมืองหล่มสัก****เรื่อง ผลการติดตามและประเมินผลแผนพัฒนาเทศบาลเมืองหล่มสัก ประจำปีงบประมาณ พ.ศ. ๒๕๖๖**

ด้วยระเบียบกระทรวงมหาดไทยว่าด้วยการจัดทำแผนพัฒนาขององค์กรปกครองส่วนท้องถิ่น พ.ศ. ๒๕๔๘ และแก้ไขเพิ่มเติม ข้อ ๒๙ ให้คณะกรรมการติดตามและประเมินผลแผนพัฒนาท้องถิ่น ดำเนินการติดตามและประเมินผลแผนพัฒนาท้องถิ่นอย่างน้อยปีละหนึ่งครั้งภายในเดือนธันวาคมของทุกปี และรายงานผลและเสนอความเห็นซึ่งได้จากการติดตามและประเมินผลแผนพัฒนาท้องถิ่นต่อผู้บริหารท้องถิ่น เพื่อให้ผู้บริหารท้องถิ่นเสนอต่อสภาท้องถิ่น และคณะกรรมการพัฒนาท้องถิ่น พร้อมทั้งประกาศผลการติดตามและประเมินผลแผนพัฒนาท้องถิ่นให้ประชาชนในท้องถิ่นทราบในที่เปิดเผยภายในสิบห้าวันนับแต่วันรายงานผลและเสนอความเห็นดังกล่าว และต้องปิดประกาศไว้เป็นระยะเวลาไม่น้อยกว่าสามสิบวัน

บัดนี้ คณะกรรมการติดตามและประเมินผลแผนพัฒนาเทศบาลได้จัดทำรายงานผลการติดตามและประเมินผลแผนพัฒนาเทศบาลเมืองหล่มสัก ประจำปีงบประมาณ พ.ศ. ๒๕๖๖ เรียบร้อยแล้ว อาศัยความตามระเบียบกระทรวงมหาดไทยว่าด้วยการจัดทำแผนพัฒนาขององค์กรปกครองส่วนท้องถิ่น พ.ศ. ๒๕๔๘ และแก้ไขเพิ่มเติม ข้อ ๒๙ เทศบาลเมืองหล่มสักจึงประกาศให้ทราบโดยทั่วกัน เพื่อให้ประชาชนได้มีส่วนร่วมในการตรวจสอบและกำกับการบริหารจัดการเทศบาลเมืองหล่มสัก รายละเอียดของผลการติดตามฯ ดังเอกสารแนบท้ายนี้

ประกาศ ณ วันที่ ๒๖ ธันวาคม พ.ศ. ๒๕๖๖



(นายทวิสิน จันทสิงห์)

รองนายกเทศมนตรี ปฏิบัติราชการแทน

นายกเทศมนตรีเมืองหล่มสัก

ภาคผนวก ง

- คำสั่งแต่งตั้งคณะกรรมการติดตามประเมินผลแผนพัฒนาเทศบาลเมืองหล่มสัก



คำสั่งเทศบาลเมืองหล่มสัก

ที่ ๑๙๗/๒๕๖๖

เรื่อง แต่งตั้งคณะกรรมการติดตามและประเมินผลแผนพัฒนาเทศบาลเมืองหล่มสัก

เพื่อปฏิบัติให้เป็นไปตามระเบียบกระทรวงมหาดไทยว่าด้วยการจัดทำแผนพัฒนาขององค์กรปกครองส่วนท้องถิ่น พ.ศ. ๒๕๔๘ และที่แก้ไขเพิ่มเติม ข้อ ๒๘ จึงแต่งตั้งคณะกรรมการติดตามและประเมินผลแผนพัฒนาเทศบาลเมืองหล่มสัก ให้มีวาระอยู่ในตำแหน่งคราวละสี่ปี ประกอบด้วย

๑. นายสุนันท์ กิ่งแก้ว	สมาชิกสภาเทศบาลเมืองหล่มสัก	กรรมการ
๒. นายบัณฑิต แก้วใหญ่	สมาชิกสภาเทศบาลเมืองหล่มสัก	กรรมการ
๓. นายเข้มพร ปานนิล	สมาชิกสภาเทศบาลเมืองหล่มสัก	กรรมการ
๔. นางสุนันทา เมืองมา	ผู้แทนประชาคมท้องถิ่น	กรรมการ
๕. นางศุภา พรหมโสม	ผู้แทนประชาคมท้องถิ่น	กรรมการ
๖. นางอัมพร กุลวงศ์	ผู้แทนหน่วยงานที่เกี่ยวข้อง	กรรมการ
๗. นางสุกมา เกาะสุวรรณ	ผู้แทนหน่วยงานที่เกี่ยวข้อง	กรรมการ
๘. ผู้อำนวยการกองการศึกษา	หัวหน้าส่วนการบริหาร	กรรมการ
๙. ผู้อำนวยการกองยุทธศาสตร์และงบประมาณ	หัวหน้าส่วนการบริหาร	กรรมการ
๑๐. นายสมชาย ทองมา	ผู้ทรงคุณวุฒิ	กรรมการ
๑๑. นายเป็รื่องศักดิ์ จินตนา	ผู้ทรงคุณวุฒิ	กรรมการ

ให้คณะกรรมการติดตามและประเมินผลแผนพัฒนาเทศบาลเมืองหล่มสัก มีอำนาจหน้าที่ ดังนี้

(๑) กำหนดแนวทาง วิธีการติดตามและประเมินผลแผนพัฒนาท้องถิ่น

(๒) ดำเนินการติดตามและประเมินผลแผนพัฒนาท้องถิ่น

(๓) รายงานผลและเสนอความเห็นซึ่งได้จากการติดตามและประเมินผลแผนพัฒนาท้องถิ่นต่อผู้บริหารท้องถิ่น เพื่อให้ผู้บริหารท้องถิ่นเสนอต่อสภาท้องถิ่น และคณะกรรมการพัฒนาท้องถิ่น พร้อมทั้งประกาศผลการติดตามและประเมินผลแผนพัฒนาท้องถิ่นให้ประชาชนในท้องถิ่นทราบในที่เปิดเผยภายในสิบห้าวันนับแต่วันรายงานผลและเสนอความเห็นดังกล่าว และต้องปิดประกาศไว้เป็นระยะเวลาไม่น้อยกว่าสามสิบวัน โดยอย่างน้อยปีละหนึ่งครั้งภายในเดือนธันวาคมของทุกปี

(๔) แต่งตั้งคณะอนุกรรมการหรือคณะทำงานเพื่อช่วยปฏิบัติงานตามที่เห็นสมควร

ทั้งนี้ ตั้งแต่บัดนี้เป็นต้นไป

สั่ง ณ วันที่ ๑๖ เดือนพฤษภาคม พ.ศ. ๒๕๖๖

(นายกิตติ พัวช่วย)

นายกเทศมนตรีเมืองหล่มสัก



คำสั่งเทศบาลเมืองหล่มสัก

ที่ ๒๐๔/๒๕๖๖

เรื่อง แต่งตั้งประธานและเลขานุการ

คณะกรรมการติดตามและประเมินผลแผนพัฒนาเทศบาลเมืองหล่มสัก

ตามที่ได้มีคำสั่งเทศบาลเมืองหล่มสัก ที่ ๑๘๒/๒๕๖๖ ลงวันที่ ๑๖ พฤษภาคม ๒๕๖๖ เรื่อง แต่งตั้งคณะกรรมการติดตามและประเมินผลแผนพัฒนาเทศบาลเมืองหล่มสักไปแล้ว นั้น

เพื่อปฏิบัติให้เป็นไปตามระเบียบกระทรวงมหาดไทยว่าด้วยการจัดทำแผนพัฒนาขององค์กรปกครองส่วนท้องถิ่น พ.ศ. ๒๕๔๘ และที่แก้ไขเพิ่มเติม ข้อ ๒๘ และมติที่ประชุมคณะกรรมการติดตามและประเมินผลแผนพัฒนาเทศบาลเมืองหล่มสัก เมื่อวันที่ ๒๕ พฤษภาคม ๒๕๖๖ จึงแต่งตั้งประธานและเลขานุการคณะกรรมการติดตามและประเมินผลแผนพัฒนาเทศบาลเมืองหล่มสัก ดังนี้

๑. นายเป็รื่องศักดิ์ จินตนา ผู้ทรงคุณวุฒิ ประธานคณะกรรมการ
๒. ผู้อำนวยการกองยุทธศาสตร์และงบประมาณ เลขานุการคณะกรรมการ

ทั้งนี้ ตั้งแต่บัดนี้เป็นต้นไป

สั่ง ณ วันที่ ๑ มิถุนายน พ.ศ. ๒๕๖๖

(นายกิตติ ทั่วช่วย)

นายกเทศมนตรีเมืองหล่มสัก

ภาคผนวก จ

- แบบสอบถามความพึงพอใจต่อการดำเนินงานของเทศบาลเมืองหล่มสัก
ประจำปีงบประมาณ พ.ศ. ๒๕๖๖

แบบสอบถามความพึงพอใจ
การดำเนินงานของเทศบาลเมืองหล่มสัก ประจำปีงบประมาณ พ.ศ. ๒๕๖๖
 (๑ ตุลาคม ๒๕๖๕ - ๓๐ กันยายน ๒๕๖๖)

โปรดระบุเครื่องหมาย ✓ ลงใน หรือช่องว่างในตารางที่ตรงกับความคิดเห็นของท่านมากที่สุด

ส่วนที่ ๑ ข้อมูลทั่วไปเกี่ยวกับผู้ตอบแบบสอบถาม

๑. เพศ ชาย หญิง

๒. อายุ ๑๕-๒๔ ปี ๒๕-๓๔ ปี ๓๕-๔๔ ปี
 ๔๕-๕๔ ปี ๕๕-๖๔ ปี ๖๕ ปีขึ้นไป

๓. การศึกษา ประถมศึกษา มัธยมศึกษา ประกาศนียบัตรวิชาชีพ (ปวช.)
 ประกาศนียบัตรวิชาชีพชั้นสูง (ปวส.) ปริญญาตรี สูงกว่าปริญญาตรี

๔. อาชีพหลัก รับราชการ ค้าขาย/ธุรกิจส่วนตัว รับจ้าง
 พนักงานเอกชน/รัฐวิสาหกิจ อื่นๆ (ระบุ).....

ส่วนที่ ๒ ความพึงพอใจต่อการดำเนินงานของเทศบาลเมืองหล่มสัก

ด้าน	ระดับความพึงพอใจ				
	มากที่สุด	มาก	ปานกลาง	น้อย	น้อยที่สุด
๑. ระบบโครงสร้างพื้นฐาน เช่น ถนน ไฟฟ้าส่องสว่าง					
๒. พัฒนา ส่งเสริมการท่องเที่ยว					
๓. ส่งเสริมเศรษฐกิจชุมชน อาชีพให้กับประชาชน					
๔. การศึกษา					
๕. การสาธารณสุข					
๖. ส่งเสริม อนุรักษ์ศิลปะ วัฒนธรรม ประเพณี และภูมิปัญญาท้องถิ่น					
๗. บริการทางสังคมและคุณภาพชีวิต					
๘. ป้องกันและแก้ไขปัญหาเสพติด					
๙. พัฒนาและส่งเสริมกิจกรรมการกีฬาและนันทนาการ					
๑๐. จัดระเบียบชุมชนและรักษาความสงบปลอดภัย					
๑๑. การบริหารจัดการน้ำ					

ส่วนที่ ๒ ความพึงพอใจต่อการดำเนินงานของเทศบาลเมืองหล่มสัก (ต่อ)

ด้าน	ระดับความพึงพอใจ				
	มากที่สุด	มาก	ปานกลาง	น้อย	น้อยที่สุด
๑๒. สภาพแวดล้อมโดยรวมของเมืองหล่มสัก					
๑๓. เปิดโอกาสให้ประชาชนมีส่วนร่วมในโครงการ/กิจกรรม					
๑๔. ประชาสัมพันธ์โครงการ/กิจกรรมให้ประชาชนทราบ					
๑๕. ผลการดำเนินโครงการ/กิจกรรมนำไปสู่การแก้ไขปัญหา และตอบสนองความต้องการของประชาชนในท้องถิ่น					
๑๖. รายงานผลการดำเนินงาน/กิจกรรมต่อสาธารณะ					
๑๗. การดำเนินงานมีความโปร่งใส					
๑๘. การให้บริการและการบริหารงานในภาพรวม					

ส่วนที่ ๓ ข้อเสนอแนะ/ข้อคิดเห็นต่อการบริหารงานและการดำเนินงานของเทศบาลเมืองหล่มสัก



“ขอขอบพระคุณทุกท่านที่เสียสละเวลาตอบแบบสอบถาม”
เทศบาลเมืองหล่มสัก กองยุทธศาสตร์และงบประมาณ